大楚報
第七二四號
今日本報一張半
中華郵政登記為第二類新聞紙
本報電報掛號二八〇六號
售報價目（日金）本市每份一角　定閱一月一元八角　半年九元　全年十六元　外埠另加郵費
（地址）江漢路一一三號
本報電話　編輯部二一二六〇號　營業部二一二七〇號

今日提要

▲全國歡欣鼓舞紀念還都「一版」
▲松岡外相行抵羅馬「二版」
▲武漢昨日開始防疫注射「五版」
▲嬰兒健康賽四日給獎「五版」

公告

今後外來者對陸軍特務部課長以下之面會時間規定為每日下午二時至四時（新鐘）之間 但軍關係者及有特別要務者不在此限

三月二十八日　軍特務部

全國歡欣鼓舞紀念還都

汪主席受各方熱烈擁戴

還都朞歲億民昭蘇化干戈為玉帛

睦鄰親善和平反共奠定建國始基

▲中央社南京卅一日電：國民政府還都初週紀念日，中樞舉行隆重紀念典禮，是日天氣晴朗，春風和煦，全國懸旗誌慶，萬民熱烈歡騰，在晨光熹微中，國府各院部會處長官，暨簡任以上官員文官，着禮服，軍官着軍常服佩刀，在國民政府大禮堂集合，參加盛典，八時半，主席御禮服，神采奕奕，胸佩「和平建國」還都紀念章，于鏗鏘之樂聲中，步入禮堂，就位後，全體肅立，唱國歌，向國旗及總理遺像行三鞠躬禮畢，主席旋即登台致訓詞，闡述舉行國府還都週年紀念典禮意義，對國府還都一年來之施政大要，條分縷析，並指示今後努力奮鬥之途徑目標，此項訓詞，同時由中央廣播電台轉播全國各地，首都各校學生，咸集中國民大會堂，肅立恭聆，歷時約一小時，訓畢，各院部會處長官，乃齊向主席行禮致敬，主席繼之領導全體，三呼中華民國萬歲，陳立法院長領導全體，歡呼主席萬歲，其聲高壯，情緒熱烈，莊嚴偉大之歷史性盛典，遂告禮成，攝影後，主席復見外賓，迄十時半許，始離國府前往閱兵

舉行閱兵典禮

▲中央社南京三十一日電：國府還都週年紀念閱兵典禮，於三十日上午十時起，在首都中山東路中央警官學校前，隆重舉行，參加檢閱者，計有第一方面軍見習軍官隊，警衛旅步兵第一團，第一營，第二營，第三營，陸軍第六師第九團，陸軍教導旅步兵第一團第一營，第二營，第三營，機關槍連，陸軍教導旅通訊隊，陸軍教導旅衛生隊等，共約四千人，閱兵台上，中懸總理遺像，及國旗，四週交懸萬國旗，迎風飄蕩，為狀壯觀，閱兵台旁為休息處，被檢閱之軍隊，排列閱兵台對面，由軍校門前至中山城門口，長達里許，九時三刻，汪主席及各院部會長官，及友邦長官，於悠揚音樂聲中，蒞臨閱兵場，十時正，閱兵式開始，首由汪主席及各院部會長官步行檢閱一週，繼即開始分列式操練，步伐整齊，精神飽滿，迄十一時，檢閱終了

主席招待外賓

▲中央社南京三十一日電：在去年國府還都前，曾作中央政治會議會場之東亞俱樂部，昨晚又有一富有歷史意義之盛大宴會，汪主席特擇定於還都初周紀念日，和建國運，瞬即步入第二年之前夜，在該部招待外賓，其時間與地點，與普通宴會意義迥然不同，計外賓方面，到本多大使，畑總司令官，板垣總參謀長，呂大使等，各院部會長官，及褚大使，廉大使等，均被邀作陪，賓主四十餘人，濟濟一堂，華燈初上，大禮堂內電炬輝煌，氣象壯麗，席為西餐，擺成一川字型，賓主依次入席後，樂隊恭奏國歌致敬，汪主席並起立致詞，略謂，國府還都，於茲初周，值得紀念者，為中央條約，三國宣言，業已簽訂，東亞結成基強軸心，我人已獲得新生命，當向共同目標奮鬥邁進，詞畢，本多大使致答詞，然後宴會開始，賓主盡歡而散

各地慶祝盛況

▲中央社南京三十一日電：卅日為國府還都週年紀念日，當茲和運日趨開展，東亞復興可期之際，各地莫不歡欣鼓舞，熱烈慶祝，此實有歷史上重大意義之盛況，茲將三十日各地慶祝還都盛況彙誌如下：

▲又蚌埠電 今日為歷史上具有燦爛光輝之國府還都一週紀念日，舉國民衆，莫不熱烈慶祝，安徽省各界慶祝還都週年紀念大會籌備會，除於上午九時，在省府大禮堂舉行慶祝儀式外，并於十時，在公共體育場舉行民衆紀念大會，全市各機關商店，一律懸旗誌慶，上午十時，大會開始，由胡委員大剛主席，報告開會宗旨後，繼由張委員提出修築中牟決口之提案，全體舉手通過，胡委員宣讀大會宣言，及電汪主席致敬遙電，最後由胡氏領導呼口號，旋即攝影，禮成後，並列隊遊行

▲又廣州電：廣州方面於三十日上午九時，在中山紀念堂舉行慶祝國府還都一週年紀念大會，到中日官民頗衆，並發賀電致汪主席，再表明擁護和平反共建國國策，以期實現全面和平之決意，會後並在市內舉行遊行

▲鎮江電：鎮江各界為慶祝國府還都週年紀念，三十日上午九時，在糧家山舉行慶祝大會，散會後，遊行全市，午後中日各界人士，舉行競技大會，項目有田徑賽等，參加者極為踴躍

▲蘇州電：此間還都一週年紀念慶祝大會，上午九時在城內中山堂，蘇州大戲院，城外東吳大戲院，三處同時召開民衆大會，下午二時，汽車遊行，沿途燃放花砲，晚放焰火，並火炬遊行，全城國旗飄揚，歡喜之象，為一年來所未有

▲蕪湖電：蕪湖各界慶祝國府還都週年紀念大會，頃電汪主席致敬，原電如次，中央社蕪湖分社轉呈南京國民政府主席汪鈞鑒，溯自主席倡率和平，拯兆民於水火，國府還都，奠興建之基，外則邦交調整，兵氣消沉，內則政治清明，祥和威化，流光易駛，瞬屆週年，國家有興建之機，民族獲昭蘇之望，胥由主座以大仁大勇之精神，以救國救民之偉業，中華有福，黎庶蒙庥，茲逢國府還都週年紀念之期，謹率全蕪民衆，共戴堯天之慶，臨電雀躍，不盡歡騰，敬叩鈞安，并祈朗照

日滿使館慶祝

▲中央社東京一日電：國民政府還都初週紀念日，東京中央社分社，在我駐日本各地領事館，及華僑團體，同時舉行慶祝，情形異常熱烈

▲中央社南京一日電：國府還都初週紀念日，原特命全權大使阿部信行，特致電國府申賀，茲錄原電如下：國民政府外交部徐部長鈞鑒，茲值國府還都一週年紀念，本人實衷心祝賀，國民政府前途無量，並祝汪主席閣下及政府各位健康，原特命全權大使阿部信行叩

▲中央社新京三十一日電：我駐滿大使館今日在此間大使館內，舉行國府還都一週年慶祝典禮，到全體館員，及各方代表，典禮開始於午九時，全體肅立，唱國歌，向國旗及總理遺像行三鞠躬禮，大使致詞，遙向主席致敬，三呼中華民國萬歲，禮成，攝影後，以茶點款待來賓

各方紛電汪主席致敬

華北政務委會電

▲中央社三十一日南京電 國府還都週年紀念，全國黨政機關，民衆團體，以汪主席領導和運，勞苦功高，紛紛上電致敬，茲錄原電如下：

國民政府主席汪鈞鑒，政府還都，於今一載，艱難再造，共仰元勛，光華復旦，武符望治之忱，柱石中流，願上中心之頌，謹電申賀，恭乞鑒察，華北政務委員會委員長王揖唐，常務委員汪時璟，姜燮元，周作人，王蔭泰，殷同，朱深委，蘇體仁，余晉龢，趙琪，江朝宗，馬良，潘毓桂，吳贊周，唐仰杜，溫世珍，冷家驥同叩

國民政府主席汪鈞鑒：國府還都，初週誌慶，陽和大地，薄海歡騰，鈞座領導和平，功昭日月，此後國家建設，益臻昌隆，屬會等仰企精華，竭誠擁戴，肅電致敬，並伸賀忱，伏維垂察，社會運動指導委員會安徽省分會，主任委員胡志寧，副主任委員潘國俊，率全省人民團體同叩

國民政府汪主席鈞鑒：國府還都，周年紀念，肇復興之始基，拯斯民於水火，忠誠彪炳，勞苦功高，雲騰等叩隸耕幪，竭誠擁護，謹電致敬，伏維垂察，懷寧縣黨部主任委員馬雲騰，率全體黨員同叩

南京國民政府主席汪鈞鑒：天生仲甫，再造國家，調整邦交，撫育億姓，凡有血氣，莫不景崇，茲逢國府還都，初週肇興，屬處秉承領導，益矢忠忱，從此全面和平，指顧實現，昌隆有日，復興可期，肅電致敬，伏乞垂察，中國國民黨江西省黨員通訊處主任王道南，率全體黨員同叩

國民政府主席汪鈞鑒：國府還都，瞬閱一年，自和平國策建立，國基於焉奠定，邦交賴以輯睦，人民安居樂業，政治修明，氣象昭蘇，鈞座樹勛於國，造福於民，凡在屬僚，欽感同深，茲際週年紀念，全民同慶，屬會謹率南京全市人民團體，肅電致敬，伏維垂察，社會運動指導委員會南京市分會主任委員張克昌，副主任委員吳顯人，謹叩陷印

國民政府主席汪鈞鑒：春回景永，德化幸和，敬維主席以北斗泰山之望，作膏風沐雨之頌，經綸大展，氣象重新，值茲還都紀念，舉國稱慶，農等堯天擊壤，舜野安舍，獻曝傾忱，肅詞致敬，南京市農會整理委員會暨各區農會全叩

京各業職工會電

國民政府主席汪鈞鑒，茲屆國府還都週年之辰，大地重光，薄海今欽，屬會等謹代表南京特別市全體工人，向主席致敬，並申慶賀，下忱伏祈鑒察，南京旅客招待業，花席業，煙草業，緞織業，香燭業，出版業，銅鐵翻砂業，電器裝修業，秦淮船業，製履業，針織業，炒貨業，亭彩業，燃柴業，等四十餘業職工會全叩陷

國民政府主席汪鈞鑒，欣值春風時雨之際，欣逢還都週年之慶，和氣致祥，樞府頒訂謨之際，芝年蒙福，商旅有市廛之安，德化今沾，文宗元首，良辰紀念，鼓舞全民，屬會謹代表南京全市商人團體，肅電致敬，伏祈垂察，南京市商會整理委員會暨各業公會全叩

國民政府主席汪鈞鑒，定都朞歲，萬景昭蘇，和衷發始，大同日豫，鈞座造福人羣，協和邦國，將設施於磐石，宏作育于菁莪，感誦今深，肅電致敬，南京市教育會宣傳委員會叩

國民政府主席汪鈞鑒，國府還都，歲歷一紀，邦交輯睦，庶政繁興，紀念同志，肅電致敬，首都模範戲劇研究社，青島劇社，聯勵國劇研究社籌備會，南京市黎園協會籌備會，南京市金石書畫研究社籌備會，南京市青光平劇戲劇研究社，全叩

各學校校友會電

國民政府主席汪鈞鑒，國府還都以來，瞬已閱年，鈞座領導祥和，折衝樽俎，使孑遺民衆，在此光天化日之下，復興建設國家始基，仰企鴻猷，美名蟻慕，肅電致敬，伏新鑒察，上海法政學院旅京校友會，國立暨南大學校友會籌備會，中國公學校友會，內政部縣政人員訓練所畢業同學會，二十九年首都高考同學會，南京市教育學會，中央警官訓練班畢業同學會同叩

國民政府主席汪鈞鑒，溯自事變以還，吾公救國救民，躬膺艱鉅，出導和平，民情感戴，週年稱慶，謹電致敬，南京市醫師公會等謹叩

國民政府主席汪鈞鑒，還都匝歲，民豫物康，全面之和平可待，東亞之聯繫已成，引吾勛猷，莫名鼓舞，肅電致敬，伏維鈞察，南京市下關樂善堂，南京市長生慈善會，南京市興善堂，佛教會謹代表南京全市慈幼院佛教往生蓮社，南京市佛教會，南京市德育崇善會，南京市同善堂，南京市積善堂同叩

各旅京同鄉會電

國民政府主席汪鈞鑒，還都週歲，國運重光，恭維主席隻手回天，萬衆景仰，大經大綸，登斯民於衽席，仁心仁術，奠邦本於梓桑，屬會等他鄉作客，同聲鳴慈，飲水思源，莫名擁戴，肅電致敬，仰祈睿察，江蘇，浙江，湖南，湖北，兩廣，福建，安徽，陝西，新疆，寧波，江西，杭州，嘉定，寶山，無錫，崇明，太倉，高淳，崑山，江陰，和縣，等三十餘旅京同鄉會同謹叩

國民政府主席汪鈞鑒，國府還都，于茲週年，鈞座提挈羣倫，倡導和平，德化無上，蒼生樂育，從此邦基永奠，治理日臻，慶祝同情，與年俱進，僅電致賀，伏乞垂鑒，南京市地方公會中國安清總會，南京分會，南京各區救火會，辛亥革命旅京同志會，同叩

國民政府主席汪鈞鑒，自鈞座揭櫫和平，為天下倡，民困始蘇，如登衽席，閱歲一週，建國理財，高瞻遠矚，勞慶之祝，豈惟一人，恭電陳感，惟祈垂鑒，南京市婦女聯誼會同叩

各地民衆大會電

國民政府主席汪鈞鑒，國府還都，時屆週年，在此一年間，鈞座首亟調整邦交，簽訂條約，樹立和平建國基礎，國人今感再生幸福，職等率領民衆，舉行慶祝大會，謹敬致賀，伏維鑒察，安徽宣城縣各界慶祝國府還都週年紀念大會，主席張世安，率全體委員等全叩

國民政府主席汪鈞鑒，欣逢還都週年紀念，謹率全縣四十萬民衆，肅電慶祝，並請鈞安，河北清苑縣知事劉愷升叩（二十九）印

國民政府主席汪鈞鑒，國運復興，邦交調整，鈞座主持大計，領導和平，偉烈豐功，彪炳中外，值茲還都初週紀念，薄海今欽，萬民咸慶，經大會臨時決議，謹電致敬，永矢擁護，江都縣各界慶祝國府還都初週紀念大會叩勘（二十八日）印

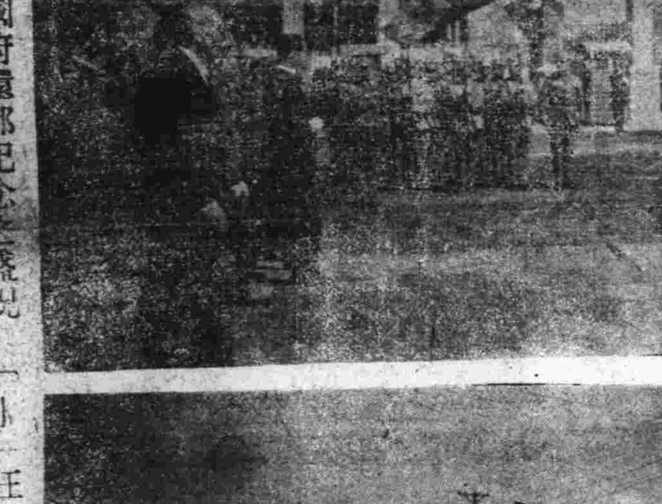

首都慶祝國府還都紀念之盛況（上）汪主席閱兵（下）市內風景

防共黨暴動 渝市戒備森嚴

八中全會恐共黨搗亂

▲同盟社三十日香港電：據重慶電稱，預定二十四日開會，因未達出席委員定數延期之八中全會，自二十五日起，舉行預備會議，設立審查委員會，分類審查提案，他方就時局對策，就中共措置問題及對英美蘇外交政策，交換意見，正式會議以遲開，咸謂因中共對策內部意見分歧，綜檢討各方面之意見，結果已得折衷辦法，謠傳中共將乘開會之機，發生暴動，故衛戍總司令部及警察局，總動員軍警，警戒各交通要衝，至他方派多數軍警，至中央委員宿舍保護中央委員，市內外已呈出戒嚴狀態云

日軍攻伍橋河

▲本報訊：日軍在村前街南方地區韋園橋附近，對第五七，第九八師，之一部份，第十九師，預備第九師等殘敗部隊，與新編第十五，第十六師約一萬五千名，進行最後之掃蕩戰，三十一日，殲滅戰已達到目的，轉向伍橋河，祥符觀街附近猛進云

主席親書輓軸贈故須賀中將

▲中央社東京卅一日電：汪主席以本年二月一日在粵乘機失事而殉職之故須賀中將，對和運頗多贊助，特親書輓軸一幅，送交日海軍省該省永久保存

新任美國駐華大使

四月初旬赴渝履新

▲本報特訊：據透路社轉載重慶來電：新任美駐華高斯大使，擬於四月初旬乘機離美京，至香港，轉赴重慶云

渝貿易委員會主任 陳光甫業已辭職

因受國民參政會彈劾

▲同盟社一日香港電：據可靠方面消息稱，渝財政部貿易委員會主任陳光甫，咸謂關于昨年對美借款決算，因受前日參政會之彈劾，業已辭職云

德輪突然離滬 迄今行蹤不明

或已加入德武裝商輪隊

▲路透社三十一日上海電：自大戰勃發以來，泊此間之德輪「萊姆塞斯」號，於最近突然離滬，此事已引起全國之注目，迄今該輪行蹤不明，據非正式消息，該輪已向日本出發，據云，未離此間以前，該輪負責人并未呈請此間當局發給離港許可證，此間航界深信「萊姆塞斯」號（七九八三噸），諒已加入德武裝商輪隊，軸心國泊此間之另一巨大商輪，即意郵船梵爾特號（一萬八千噸）云

日松岡外相行抵羅馬 意各界表示盛大歡迎

發表告意國民書闡明建設新秩序決意

▲同盟社三十一日羅馬電：松岡外相、本日下午七時、安抵此間、與斯亦車站、齊亞諾外長等高官多數、至車站歡迎、松岡外相先與意外長握手述感謝之意、次與意政府法西斯蒂黨首腦及樞軸國大公使等酬酢後、於此間市民及日僑熱烈之歡迎裏、下榻于維伊拉馬達馬宿舍云

▲中央社勃倫納隘卅一日電：就訪問羅馬之途之日松岡外相、於卅一日上午六時四十分抵勃倫納隘國境車站、意方歐洲局長布帝等歡迎團、均到站歡迎、松岡外相與之一一握手後、即檢閱儀仗兵、旋與相送至國境之德方使節握別後、於七時赴羅馬

▲同盟社卅一日羅馬電：意政府當局、值本日松岡外相來訪之際、發表歡迎聲明如次：友邦日本松岡外相、不遠千里而來、訪問柏林及羅馬為匪獨為外交儀禮、且其訪問乃再確認三國同盟簽訂國屹然不動之團結、該堅固不動之精神、已於最近南斯拉夫簽訂三國同盟參加議定書之際、在柏林強調意國經過松岡外相、對為確立東亞共榮圈獲得赫赫戰果而戰之強的日兵之國民、致衷心之祝意云

▲海通社卅一日羅馬電：松岡日外相、已於昨日下午七時乘特車抵達羅馬、鵠立車站歡迎日外相之意民衆、甚為擁擠、意外長齊亞諾（代表意總理）、法西斯蒂黨秘書長塞尼納、陸海空軍部長、羅馬市長柏基斯、黑衫軍參謀總長、暨羅馬警備司令、均赴車站歡迎、車站前滿紮鮮花、高懸日德意三國國旗、此外、德駐意大使瑪甘森、暨同盟各國大公使等、亦鵠立月台歡迎、意軍高奏日本國歌後、意外長陪同日外相檢閱致敬禮之意陸軍、民衆高呼日德意三國萬歲、日外相與歡迎者略事寒暄後、即與意外長乘車赴瑪蓬麥郝墅、晚間日外相接見各國記者、日大使館亦於是晚設筵、為日外相洗塵云

▲同盟社三十一日羅馬電：松岡外相本日抵此發表告意國民書如次：余重來暌違八年之羅馬、向意國民傳達日本國民懇切之友誼、日意兩國、常保持密切之親善關係、此等之友情、歷過去數世紀悠深之歷史的傳統、為更一層鞏固該兩國之友好關係、日意兩國同盟關係、乃極當然、且堪慶賀、該同盟為歷史上切同盟中之加入最偉大者、日意兩國、過去常為友邦、今後亦將繼續友好、日意兩國與德國、基於正義與公道、為建設世界新秩序、確保永遠和平、實現三國共通之理想、誓願傾竭全力、該理想係自太古以來日本國民之理想、乃大日本帝國開國之精神、余現視太陽旗與意國之三色旗相并翻飛、益感日意共其國運、係應運命之聲、余應意國民之邀、訪問羅馬、能得與墨索里尼首相及意國偉大指導者敘舊之機會、不勝慶幸墨首相及其他各指導者、係信能意誠於羅馬帝國之勝利與永劫云

▲中央社卅一日柏林電：南國政變、影響今後歐洲戰局頗大、德政府當局、卅日晚答記者團之質問云：「德政府對南國態度、依然不變」、但德對南究將採取何種措置、尚不可知

▲同盟社卅一日柏林電：本日德外交部代言人言明如次：南國內之反德示威、愈益劇烈、對德僑之迫害行為、德國旗侮辱事件、到處連續不絕、德與同盟國舉其國力、未完成大戰之際、對公然毀損德威信之行為、不能永遠傍觀、德政府為保護六十萬名德少數民族及德僑之安全、業已發出撤退命令、塞爾維亞之首目的愛國主義者、須知德國之忍耐、亦有限度、新政府對如斯份子之反德運動、不僅不採取徹底彈壓之手段且逮捕努力於調整德南國交之布列默報主筆及其他新聞界、此乃反德政策之明瞭表現云

德南關係愈形惡化 南國內如風聲鶴淚

▲同盟社三十一日伯爾格拉德電：因南國政變、該國政治動向之急變、俄然使巴爾幹情勢緊張、赫廣駐南德公使、本日黃昏、由此間啓程過返柏林、與此前後、安德立智駐德南公使亦將返國之途、德南關係、愈益緊張、此間市中、反映國內不安與德南關係之惡化、風聲鶴淚、意、匈、保、英等各國僑民、紛紛撤退、南國人亦開始避難、各車均告滿座、此間僅數日間、化為廢墟、如戰爭之前夜、南政府咸謂：為應付該危機、陸續召集軍隊、已集結於亞爾巴尼亞、希臘、匈牙利各邊境線、他方為捷克副總理、依然不離隆格列布、繼續拒絕參加新政府、如斯南國遭遇德國之強力解決、國內不安、愈益增大云

▲同盟社二十九日紐約電：南斯拉夫政變後、咸謂南國內反德親德二派對立包孕分裂之危機、據薩格列布美聯社電稱、克洛比亞農民黨魁馬捷克副總理、對南國新政府、傾要求發出再確認參加三國同盟之聲明、而馬捷克副總理側近克洛亞托人有力方面解釋此次塞爾比亞人之政變、表面反對參加三國同盟、其實乃反對克洛阿人、塞爾比亞人、與克洛亞托人之對立、由於馬捷克黨魁之態度硬化、愈益陷於深刻之形勢云

德對南最後通牒 要求南解除動員

▲同盟社三十一日紐約電：據合衆社伯爾格拉德電稱：南政府已達到難以承認三國同盟之結論、另對德國進行建議、簽訂不侵犯協定之準備、對此、德國咸傳期本日夜半、發出最後通牒、要求南國解除動員云

▲同盟社三十一日伯爾格拉德電：施摩維智首相、本日表明南國之強硬決意如次：南國之陸海空軍、現已整備總出動之態勢、各文官無論發生任何事態、亦斷死守其職責云

▲同盟社三十一日紐約電：一般人民之避難、除受特別命令以外不許可、同時、此間車站、已派警察禁止居民踏入車站云

南舉行反德示威 德對南態度強硬

▲海通社三十一日林茲電：據南自瑪堡鎮返此間之某戲院音樂師稱：該地舉行擴大反德示威、多數南政府要人參加反德運動、此次道經該地、備受塞爾比亞人侮辱、示威民衆高呼援英口號云

▲路透社卅一日維希電：羅京方面盛傳：南斯拉夫宣佈全國戒嚴之消息、據南國首都來電否認稱：該消息完全無稽、實際上南斯拉夫全國頗為平靜云

照片說明：軍事會議於二十九日閉幕汪主席領導唱國歌時情形

德駐南公使撤退 德意僑民離南境

▲中央社一日南國京城電：據海通訊：德國駐南斯拉夫公使赫倫、昨晚離伯爾格勒德返國、向政府有所報告、在赫氏返國期間、一切使館事務、由參事代理

▲又電：據海通訊：德記者貝格失蹤、據南斯拉夫權威方面宣稱：南官方並未逮捕貝氏、但貝格目前并不在伯爾格勒德、究在何處、無人知悉

▲中央社三十一日伯爾格勒德電：南國新政府之親英反德傾向、已日益明顯、二十七日二十八日兩日、遂有侮辱德公使與德國旗、暨襲擊空軍武官馬特上尉等事件發生、故居於塞爾維亞之德僑、鑒於情勢危殆、已陸續撤退、公使赫倫及其夫人等、亦將歸國

▲海通社三十一日伯爾格勒德電：德駐南公使赫倫、已於星期一晚撤退南國首都、離職期間將由德公使館參事代行公使職權云

▲路透社三十一日倫敦電：據昨晚德國電台發表：南斯拉夫當局、業已下令封鎖粵南邊界、據德國通訊社轉載莎格尼布來電：僑居克洛特之德民衆、已向當局請求撤退、第一批德僑（約八百人）、已於昨晚乘特車撤退、第二次特車訂於今晨向羅馬尼亞出發、意記者及意僑均已開始撤退南國云

▲海通社卅一日羅京電：星期一羅馬尼亞總劉安多尼斯哥將軍下令、實行予撤退南斯拉夫之理德、以有效之各種援助云：

▲海通社卅一日羅京電：撤退南斯拉夫之德僑、第一批已抵羅馬尼亞境界特希堡鎮、沿途飽受辛苦、迄今抵羅境之德僑、約百餘人云

▲海通社卅一日伯爾格勒德電：駐南德記者柏爾基被捕後、迄今行踪不明、南當局盡力否認此事云

南征募大批軍人 土南共同防禦說

▲海通社卅一日伯爾格勒德電：橫斷大陸通訊社駐南斯拉夫記者柏爾基博士、已遭南當局逮捕、按柏氏係德駐南公使館報道科長、迄至星期一正午、仍無人知道其下落、據云：柏氏此次被捕、南當局事前并未宣佈理由云

▲海通社卅一日瑞京電：據達格柏乃德報駐倫敦通訊員發表：南當局再度徵募大批軍入伍、倫敦政界咸認德南關係日趨緊張、實為避免情事、南國與論主張南斯拉夫退出三國同盟、但南政府並不企圖與德國決裂、星期日、南國首都發出警告不退份子之宣言、不但直接攻擊德國、亦攻擊主張要求與蘇聯締結同盟之共產黨、在莫京方面、未明顯表示政策以前、南政府認為此種主張、含有莫大危險性、自南國發生政變後、新政府勢力薄弱、對於克洛特人提出自治之要求、南政府以有允許之意云

▲海通社三十一日羅京電：據星期日此間正式發表：自上星期日起、羅馬尼亞政府對南國、已停止汽油輸出云

▲同盟社三十日羅馬電：據伯爾格剌德電稱、意駐南意公使、本日訪問寧琪智外長、懸長時間會談、又南國意僑、渡過蓬紐維河、陸續開始向匈曼由避難、其數已達數千名、同時意僑亦為備萬一、開始向本國撤退云

▲路透社三十一日安哥拉電：南斯拉夫駐土公使、已於最近返國、據云：南公使係奉召回國、與政府當局舉行重要會議云

▲同盟社三十日紐約電：據合衆社伊斯坦堡電稱：廿八日郭爾伯列爾駐南土耳其大使、與施摩維智首相會談、關於巴爾幹情勢之進展、土方提議南土兩國共同防禦、又二十九日薩拉喬格爾土外長與南大使、在安卡拉舉行會談、結果、南國咸謂將承認土方之提案、又南大使為與本國首腦部協議、擬暫返本國、土方似不希望與南國簽訂共同防禦以上之關係、土方提案之成敗、現尚有多大之疑問云

照片說明：國府還都週年紀念日教育部舉行首都學生集訓大會

國府還都一年之偉大成績

湖北省政府主席何佩瑢於三月三十一日下午八時十分在漢口廣播電台廣播

去年今日，汪主席舉行國府還都典禮，風聲所播，薄海騰歡，因為汪主席的精誠和德望，足以感召人民，所以全國與情表示其一致擁戴，流離轉徙的餘衆，聞之都相率歸來，挺而走險的暴徒，聞之都望風嚮附，一年來的政治，已經踏上了光明的坦途，這是極可慶幸的，恢人之禍，莫不厭亂，我國有誤於抗戰，寡人妻，孤人子，獨人父母，不獨各地的重要都會次第失守，且至於首都淪陷，宗社變為邱墟，演成國破家亡的慘劇，任何人當引為心痛，汪主席主持還都，正是不避艱辛，救人民於水火，使之有國可投，有家可歸，可慶者一，從前的國民黨和國民政府，完全是受了共產黨的挾持，所以掛羊頭賣狗肉，造成十數年的內亂，殺人放火，民不聊生，一息苟延，又繼之以焦土政策的抗戰，陷國家於萬劫不復的境地，汪主席主持還都，是跳出共產黨的包圍，而創造國家的新生業的自由，可慶者二，以前的國民政府，恆醉心於歐美依存主義，其所謂外交路線，徘徊於赤白帝國主義者之間，事楚事齊，茫然無主，還都以後，則基于東亞自存主義，完成其善鄰友好之自主外交，可慶者三，依據上述的三個觀點，所以今年今日的還都紀念，是非常熱烈的紀念，汪主席是革命的元勳，是孫總理的信徒，孫先生的革命遺產，應由汪主席繼承之，孫先生的革命遺教，也應該由汪主席繼承之，所以國府還都，是要為國民政府爭正統，而求其保持，同時也要尊崇孫先生的大亞洲主義，而求其貫徹，因為要保持正統，所以要厲行反共主義，以杜絕政治上的反側，因為要貫徹大亞洲主義，所以要構成反侵略陣線，以締結東亞民族的大同盟，這是汪主席的絕對信念，也就是還都後最大努力好工作。一年以來雖然是厄於情格勢禁，沒有達到全面和平的目的，但是經過汪主席的艱苦經營，和友邦誠意諒解，中日國交的調整，已經得到成功，這是東亞民族永久和平的鐵券，確是非常可靠的，中日的國交調整條約，大要有四個原則，都是以反共主義與反侵略主義，為其基礎，一曰軍事同盟，立國於大陸，決不可孤立無援，所以世界各國，都趨向於集團自衛主義，德意共同作戰，以重建歐洲秩序，其所喊出的口號，即謂歐洲者歐洲人之歐洲，我們東亞也當然不能例外，中國為積弱之國，在列強環伺的局勢下，專持自己的兵力，決難圖存，惟有與友邦日本合作，方才可以共存，此為第一義，二曰經濟提攜，中國自海禁洞開以來，飽受歐西物質文明的誘惑，貿易入超的數額，逐日增加，由此債台高築，愈築愈高，苛約逼人，愈逼愈緊，國家的精血，被人搾取無餘，不待戰爭，中國已淪於絕境，亟欲挽救危亡，必須致力於經濟的自衛，惟有與友邦切實攜手，基於平等互惠的原則，以共謀兩國的繁榮此為第二義，三曰獨立自主，中國近數十年，全在列強均勢的默契下，度其苟安旦夕的生活，例如九國公約，雖然是表面文章，保持中國主權領土之完整，但考其實際，確是以保護國待遇中國，養成其依賴性，使成為列強公有的附庸，列強要共管，馬上就可以共管，要瓜分，馬上就可以瓜分，所以中國政府非仰列強的鼻息不可，中日國交的調整，正是東亞民族共同禦侮的表現，不獨友邦日本，以獨立待遇中國，并且保障中國，脫離列強之羈絆而得到自由，由此租借地可以收回，領判權可以撤廢，任何國家再不能欺侮中國，此為第三義，四曰文化溝通，東方文化，具有五千年悠久歷史，此為民族精神之所繫，自應發揚而光大之，日本維新以後，雖竭盡心力，以吸收歐西文明，但對於歷史相傳的民族精神，仍能保持於弗替，中國人不知取法，只知醉心歐化，競尚新奇，或誤於自由主義而習染浮華，或誤於共產主義而造成變亂，四維不張，其何以國，欲謀挽救，惟有效法日本，溫故知新，致力于東方文化之保存，互相策勵，此為第四義，總而言之，中日國交的調整，是東亞民族共同防共的表現，同時也是東亞民族一致反侵略的表現，國府還都一年，完成了這般偉大的工作，所以我認定過去一年為中華民國的復興年，同時也是東亞民族的復興年。我們今日，慶祝還都紀念，就得要共同努力以擁護還都後的國民政府，我是地方上的行政長官，受中央付託之重，更應竭盡心力，為民衆作前驅，我們今後的工作，只有速謀地方的安定，促進自治的成功，使國家得到真正的統一，中樞自然鞏固，這是我們慶祝聲中則所應該引以自勉的。

英外長艾登重赴雅典 與希討論巴爾幹問題

▲海通社三十一日雅典電：據星期一正午、希當局發出公報稱：英外長艾登暨英軍參謀總長狄爾將軍、已於最近復抵雅典、日內擬與希當局討論巴爾幹時局云

▲同盟社卅一日紐約電：據美聯社雅典電稱：逗留於開羅之艾登英外長及迪爾參謀總長、咸謂為應付南國政變後巴爾幹情勢之急變、急遽重赴雅典、正與希當局協商中云

▲同盟社三十一日雅典電：希臘政府、本日發表聲明如次：艾登英外長及迪爾英參謀總長再來此間、以防止巴爾幹戰火擴大為目的、已與希政府開始會談云

美駐華大使 即將首途來華

▲同盟社三十日華盛頓電：高斯駐澳洲美大使決定與詹森駐華大使交代、於赴華履任之先、目前當返此間、與國務院磋商對華政策、詹森大使亦於赴澳履任之前、不久返此間、同樣與國務院磋商、而高斯新駐華大使、擬於詹森大使返國前、就履新之途云

本版編輯部啓事

自四月五日起，本版改名爲『雜貨攤』，內容稍有增加，請注意四月五日出版之本報；嗣後讀者如有投稿或通函事件，請逕寄『雜貨攤』編輯部可也。

龍門紀遊

季心

龍門在洛陽之南，距洛陽約十四里許，出南門，爭洛河，乘舟而渡，再步行五里許，可抵關帝塚，根據此間流傳之故事說：關羽塚乃三國時曹操把關羽之頭埋葬的處所，後人追念關羽的豐功偉業，所以在塚旁蓋了一座廟來紀念他，然而究竟有沒有這回事，恕我不能引證。這廟的門前蒼柏環圍，巨大的石馬石人站列兩傍，頗具壯觀；入內見關羽的睡像立像等，其容貌之威武嚴肅，很有[illegible]見萬夫不當之氣慨，廟後就是關雲長的墓塚，高數丈，幾如小山墳起，林柏雜樹，叢生其間，蒼翠可愛，幕頂有一洞，形如碗口，若投之以石，卽響若吹鈴，聲音不絕，循此更南行十餘里，夏禹王鑿水之龍門，卽在目前了。

龍門之山，草木不生，滔滔之伊河直貫其間，像是沒有風景的，但是石壁上所刻在那裏的佛像，自有他考古的價值，層層疊疊，大小不等，或坐或立，或俯或仰，或如金剛怒目，或如我佛低眉者，形狀萬千，儘夠我們觀摩欣賞之興味，土人名之謂「黑石佛」，殆亦指其石色之黑黯而言也。龍門並無草木，但多滑細之流泉，水從石縫中迸出，用手捧之，溫暖可愛，猶如已經燒熱的沸水，差不多三五步卽有，惜其水量不巨，未可供人作湯沐。南至朝陽洞，裏面蓋是碑刻，就是我們日常臨池所用的龍門二十品的所在地；筆畫蒼老，洵是珍品！洞下有一石塔，上刻有禹王治水的故蹟，攀緣而上，上有廟宇，但因年久失修，已經荒蕪破敗不堪矣。此間更有石洞寬約五丈，洞內有大石佛直立洞底，怒目圓睜，狀甚可怖！由此南行至黑暗洞，洞有石佛兩座，兩目微合，似猶誦念經卷的樣子，而貌亦較前見者爲慈藹。後又有一洞，形如筐口，以手電筒照之，黑色一片，據土人所談，此洞西通宜陽之趙堡，遠近約六十餘里，齊東野語，未能盡信。復南進，至粗腿大石佛之處，佛身直立崖上，右手上伸，左手下垂，長逾五丈，貌亦獰惡，惟其腿甚巨，遊人之此來瞻諸佛像者，必抱佛腳，云「可以邀福免禍」，適余至時，觀衆抱之者甚夥，余亦未能免俗，只好隨衆所爲，附而抱之希冀佛之佑我也，大石佛之背後有一石窟，上可通山頂，余遂用力上登，洞內四週甚崎嶇，艱于行履，及至山頂，舉首遠矚，北顧洛水，南望黃河，胸襟爲之一曠，俯首下視，兩山夾澗之伊水，西直北來，入於洛，小舟野渡，景物如畫，不忍卒去。友人李君來促余下山，便登舟東渡，舍西山而游東山了。

下船至奶奶祠，祠內偶像旁有一小溪，涓涓細流，晝夜不息，觀者莫不稱奇，出至香山寺，爲唐白居易修養處，然房舍均倒坍，已失舊觀，一代名詩人所寄臨之名勝地，竟隨時代而衰落，使人不禁興蒼桑之感！此處風物平凡，亦無可足述的了。

事隔十餘載，今不知龍門之景物仍舊否，令人不勝今昔之感！爰拉雜書之，以饗讀者。

趣味與娛樂

銀國小鳥陳燕燕

顧明

銀國的小鳥陳燕燕，在現在的影壇上，怕要算是資格最老的了，如今名花有主，無復當年嬌豔姿態，回首前塵，也有令人覺得年華易逝的感慨。女明星們的年齡總是神秘的，尤其是在銀幕上看不出來，經過化裝，永遠都是飾的十七八歲的小姑娘或者二十一二歲的少女，誰也對於她們的年齡，眞測其究竟，陳燕燕呢，也是一樣，據說以現已二十八歲爲最確，眞正的[illegible]實，恐怕只有問她的令堂了。

陳燕燕在銀壇的歷史大約有十年光景，那就是說她在水銀燈下求生活，已有十年了，十年前她是北京城裏的一個毛丫頭，那時聯華在北平成立第五攝片廠，在第一部作品『故都春怨』攝製中，被帶到了上海，接着她在「故都春夢」裏演了一個丫頭角色，得到了導演先生的賞識，一躍而成爲主角，那時繼續拍攝的影片有「續故都春夢」、「戀愛與義務」等片，有很好的表現，便給觀衆熱烈地愛戴了起來，從此青雲直上，陳燕燕紅透一時，銀國小鳥，幾乎無人不知，的確，她那時異像一隻小鳥差不多呢！

陳燕燕的演技以演悲劇最見長，據說有好幾次，爲劇情所感動，眞的流起淚來，給予觀衆們的印象自然更深刻了，所以她的成功，除了她的美麗以外，更賴充分的天才，能夠了解劇中人個性，而且，她是一個中學生，知識程度比衆不同，自然更能體會劇情，細膩熨貼地表演着所飾的角色，而得到好的成績了。

和攝影師黃紹芬結了婚，沉默了一些時候，從「自由天地」起，才慢慢恢復了她的活躍，然而新星叢苗，陳燕燕便不免有英雄遲暮之感，事變以後，上海影界又大大的騷動，古裝民間故事片相繼競攝，影星大半被羅致，她在裡面也站了一個重要的位置，近來滬上時有她的片子上演，如「花魁女」「杜十娘」等新作，都還沒有令人失望。陳燕燕結婚後，身體痴肥，有些人担心她不能演古裝片，結果却有出乎意外的收獲，還不能不說是她演技藝術之進步所致了。最近消息傳來，陳燕燕將主演四大美人之一的「楊貴妃」，大約總可以在不久以環肥的姿態與我們相見吧！

▲▲▲！！！

舞市廣播

信不信由你‥

市綠

▲中型舞場

本市東亞舞廳，新聘舞女十五人，由潘娟娟女士率領，業於三月二十八日到漢，定次日至班進場，該廳主人早見，因在滬尙有公幹，故未同來，據悉所有新舞女，大都均爲上海中型舞場之舞女云。

▲李鳳姐

上海石路中新闢「梅龍鎭」舞廳，由考古專家設計，全部依照山西大同眞跡，裝置梅龍鎭景色，商店林立於市，舉凡衣莊店，豆腐店，錢莊，課命館，茶館，飯店，旅舍，以及酒家，莫不應有儘有，全部舞女數十人，均着當年李鳳姐服裝，個個苗條多姿，候駕正德皇帝來臨，業於本月十二日正式開幕，營業非常鼎盛云。

▲楊妹妹輟舞

本市金門舞廳楊妹妹，再度下海，未及一月，腰業堪稱不惡，楊妹於昨晚起突然輟舞，經探得消息，業經搭興東丸去滬，是否尙返漢口，目下不得而知。

▲小楊秀瓊

本市東亞紅星金莉莉，係前「黑貓」舞場台柱金月娥之令妹，莉莉於事變前曾在「普海春」舞廳伴舞，渾號「小楊秀瓊」，緣其體格健美，愛好游泳，故當年生涯殊佳，旋一度與某君同居，脫幅後隸東亞重作馮婦，腰業尙不惡，近見莉莉消瘦不堪，完全一變當年風姿，誠美人遲暮也。

▲玩弄女性

前任職上海怡和洋行打包間之愼保安者，固一濁世佳公子也，專事玩弄女性於股掌之間，被其誘姦之舞女，數不勝計，致愼身染惡疾，痛苦不堪，近有「百樂門」舞女楊秀娟，經其甜言蜜語，發生關係後，突遭遺棄不顧，楊女痛恨失足，委請有力份子，向愼提出嚴重理論，愼畏罪不出，故日來絕踪舞市云。

國府還都週年紀念特別節目案

漢口廣播電台

時間	發局	項目	演題·劇目	播送者	備考
八、一五 八、二五	漢口	講演		武漢青年協會會長譚道南	
八、二五 八、四五	同	游藝	歌唱	漢口樂藝社	
九、二五 前一○、○○	南京	實況	國府還都週年慶祝典式（訓話）	國府大禮堂 汪主席	
後一、四五 二、一○	漢口	遊藝	廣東音樂	金門粵樂隊	
三、五五 五、○○	南京	實況	吹奏樂。歌唱	中日軍樂隊 中日男女歌唱隊	
八、○○ 八、二○	同	講演	致詞（日語譯付）	汪主席	中日滿交驩
八、二○ 八、四○	東京	同	同（華語譯付）	近衛首相	中日滿交驩
八、四○ 九、○○	新京	同	同（日語譯付）	張滿洲國總理	中日滿交驩
九、三○ 一○、○○	南京	遊藝	團樂合奏	中和樂社	
一○、二五 一○、五○	同	講演	還都一年來之內政	內政部長陳羣	
一、四五 二、一○	漢口	遊藝	吹奏樂	中央軍官學校武漢分校軍樂隊	
八、一五 八、三○	同	講演	省政一年之概況	湖北省政府主席何佩瑢	
八、三○ 八、四五	同	同	市政一年之概況	漢口特別市政府市長張仁蠡	

時間	發局	項目	演題·劇目	播送者
九、○○ 九、一○	北京	同	祝辭	華北政務委員會委員長王揖唐
九、一○ 九、二○	廣東	同	同	廣東省政府主席陳耀祖
九、二○ 九、三○	張家口	同	同	蒙疆聯合自治政府主席德王
九、三○ 一○、○○	南京	遊藝	京劇	
一○、二五 一○、五○	同	講演	還都一年來之外交	外交部長徐良
八、一五 八、四五	漢口	遊藝	女子京劇	
九、三○ 一○、○○	南京	同	崑曲	顏涼
一○、二五 一○、五○	同	講演	還都一年來之財政	財政部長周佛海
九、三○ 一○、二五	漢口	舞台中繼	京劇	轉播新市場大舞台
一○、二五 一○、五○	南京	講演	還都一年來之軍政	軍政部長鮑文樾
九、三○ 一○、○○	同	遊藝	女子京劇	
一○、二五 一○、五○	同	講演	還都一年來之教育	教育部長趙正平
九、三○ 一○、○○	同	遊藝	話劇	遠東劇團
一○、二五 一○、五○	同	講演	還都一年來之商業	工商部長梅思平
九、三○ 一○、○○	同	遊藝	吹奏樂	
一○、二五 一○、五○	同	講演	還都一年來之宣傳	宣傳部長林柏生

長篇社會言情小說 情海微瀾

長恨樓主

（233）

第八章 苦相思病榻更纏綿

鳳君笑了笑，吃過之後，兩人又起舞，普海春的舞女，不少和鳳君認識的，現在看見她和梁靜笑迷迷貼着臉跳，非常之熱，便有一個舞女逗她道：「把橡皮膏貼起來吧」，另一個舞女道：「不用橡皮膏已經貼得牢牢的了」，鳳君抬起臉來向梁靜笑笑，身體更貼緊一點，梁靜這時眞覺得飄飄欲仙，不知置身何地了，及至音樂打了烊，舞客紛紛離座，鳳君向梁靜道：「剛才是你請我，現現我請你，如果你不答應，就是瞧不起我」，梁靜一聽，正中下懷，當時便道：「好！這次妳付，下不爲例」，鳳君笑着點頭道：「不管下次，還次反正是我請你，而且這一點也不能算請呢」，梁靜道：「別客氣了」，鳳君付了賬，一同出來，兩人慢慢挽着手走，鳳君向梁靜道：「我一個人在漢口，現在也不在舞場做了，一人很悶，希望你能常陪我玩玩」，梁靜笑道：『這正求之不得』，只要妳不嫌煩就行」，鳳君告訴梁靜她的住址，這才依依不捨的分了手，自此梁靜常常到鳳君家裏去玩，越玩越熱，於是便結婚了，文奎說到這裏，又笑着道：『舞女眞有這樣異情的，確實不易，所以我情願給他當儐相啦」，朱魯問道：「這姓梁的不是有太太的嗎？他又和舞女結婚不會鬧或打翻醋瓶子」。文奎道：「梁靜的太太眞不錯，她因爲很喜歡梁靜，不願使他不快活，所以她非但允許他倆結婚，並且她還親自在場招呼，小梁眞是前世修來的哩」，幾人又隨便談笑了一陣，時間已晚，各自歸寢，青君因伯良總沒來信，心中不大高興，只和綺華玩玩，有時也到陳少奶奶和孟小姐處去去，光陰易過，轉瞬過了年，又過了些時，還才接到伯良的信，才知伯良病了，現在已經痊癒，心中十分高興，過了兩天綺華來了，一進門便問青君接到伯良的信沒有，青君道：「接到了，他這些日子不寫信的原因，是因爲他病了」，綺華道：「誰說不是呢，他再不來信可就把那位給害苦了」，青君問道：「怎麼害苦了」

廣東人的「吃」

篠蘭

廣東人的吃統而言之，不外乎「特別」兩個字，此外一個「生」字：也是離不掉的，貓、犬、鼠、蛇，這一類的動物，以及其他的野獸，——像虎豹等，別省的人，不要說拿來吃，簡直連聽都恐怕沒有聽見過，在廣東就不然了，差不多家家都會拿這些別省人所不吃，——簡直不敢吃的東西——貓、犬、蛇、鼠，弄成美味的食物來吃，不過吃這些東西，也要分別分別的，像十分老的狗，和過於小的貓，都不能吃的，如果爲了貪口福的緣故，不管三七二十一，看見狗就烹來吃，那是要蹺辮子的，故此廣東人，有兩句經驗之言，叫做「老狗嫩貓兒，（讀如衣）吃死無人知（讀如箕）」大凡歡喜吃貓狗的人，對於上面那兩句話，是[illegible]有イ曉得的，至於鼠是要在田裏的纔好吃，家鼠小的，纔是不能吃的，如果不懂這些門檻的話，往往會鬧出別的亂子來，此外廣東人吃東西，是歡喜帶有點生味的，就如冬天裏吃的邊爐，許多魚肉肝腎，和青菜等物，都是生的，等到要吃的時候，纔臨時用筷夾進鍋裏，稍爲一燙，就夾出來吃了，還有一種青菜，名叫「生菜」，是專門給人生吃的，如果外行的人，拿來燒熟來吃，越燒得熟，越不好吃，倒不如生時放進口裏的有味呢，不才生長在廣西的潯州，廣東各處，也曾經住了好久當初次來到漢口的時候，有時弄點廣東風味來吃吃，鄰里友朋看了，眞是奇怪得很，此外其他希奇古怪的吃，一時也說不盡，只好候諸君將來有機會到廣東去，那時再嘗地去考察罷。

東渡感懷

劉人漢

乘風萬里到東瀛，文化滯涵策復興，
折柳贈行臨餞酒，栽花還望四時春。

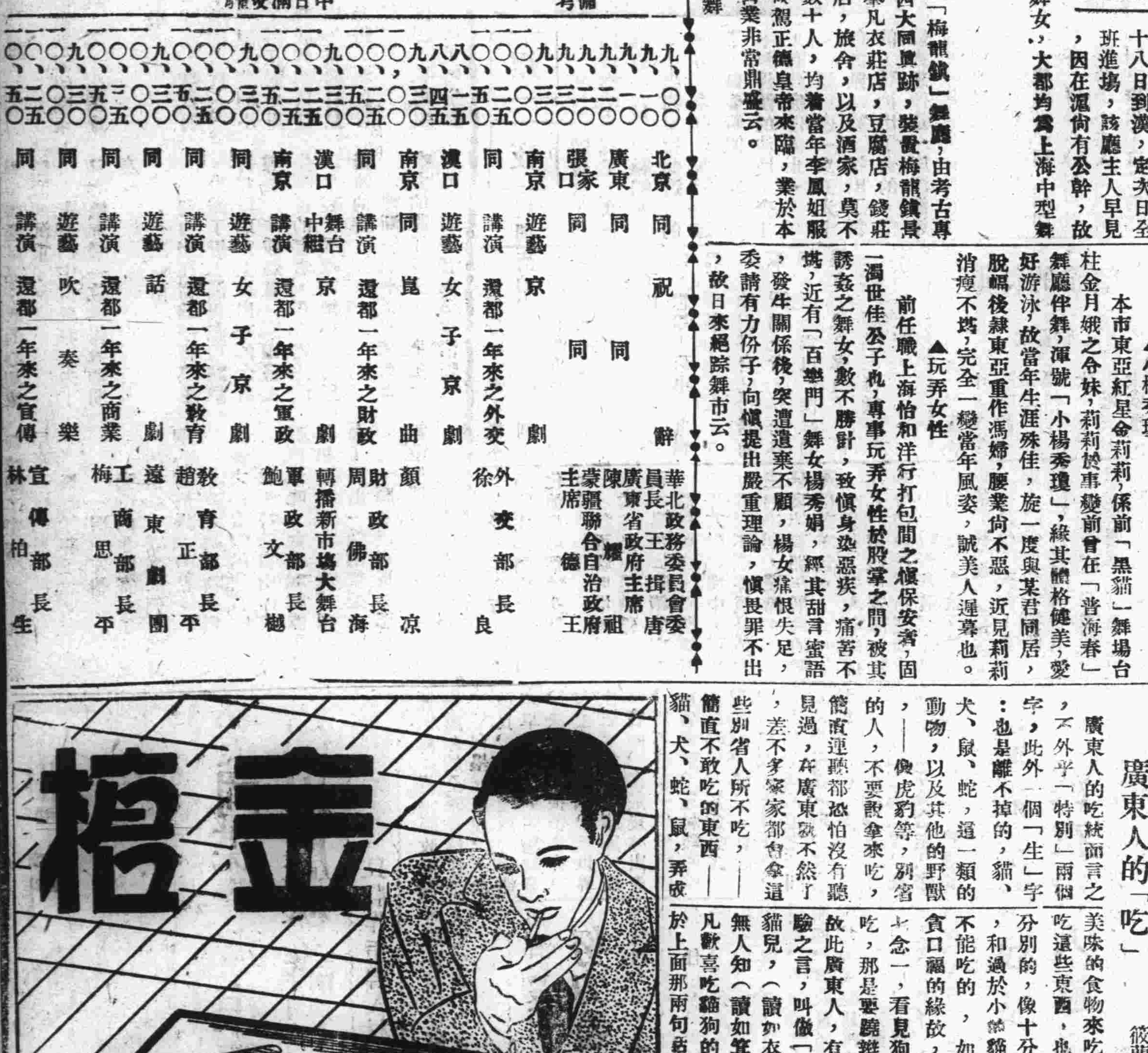

（播音時刻新鐘）四月二日（星期三）呼號XOJD週率1010KC 發局播音事項 題目或劇目

時間	播音事項
下午 ○、三○	漢口唱片
○、四五	報告新聞（日語）
一、○○	唱片 西樂
一、二八	時報（一時三十分）
一、三一	經濟新聞
一、三五	報告新聞（華語）
一、四五	唱片 歌曲「賣死詞」
六、○○	家庭節目
七、○○	報告新聞（日語）
七、一五	唱片
八、○二	報告新聞（華語）
八、一五	唱片 京戲「玉堂春」
八、四○	休告
九、○○	漢口唱片（西樂）
十、五○	報告新聞（華語）
十一、○○	預告節目（華語）

浙江 新開 同昌祥海味號 備貨充足 定價低廉 批發門售 格外歡迎 後花樓正街交通路上首

和洋雜貨 家庭用品 衣服 囊袋 飲料水 食料品 清酒 啤酒 化粧品 文具 提燈 太陽燈 日用品俱全 三夾板 大量入荷 零賣批發（官撫用） 高橋洋行支店 地址府東一路一號 電話二一一九番

專門 證章作坊 北京寶豐證章廠 專門製造各種獎章徽章帽章紀念章等工精價廉 任憑比較 新市場對面竟寶街口

浙江 老寶慶金號 金銀首飾 工價從廉 承蒙惠顧 格外克己 地址漢正街大水巷下首

（今天日夜開映） 藝華曲折哀艷 悲壯古裝鉅片 李綺年主演 女皇帝 牧野情歌，塞外風光 兵荒馬亂、悲歡離合 下期鐵定 刁劉氏 白虹 顧蘭君 主演 悲壯如海風夜嘯 緊張如怒海洶濤

呂欽使街 維多利 （今天開演） 派拉蒙攝製野獸片 活祭 眞正難得見 巨蛇兇狠 惡野猛虎 毒蟒荒林 奇禽怪獸 （優券） 頭等法幣五角 特座八角

明星 時間 三時 一刻 七時 九時 新華本年偉大作 耗資七十萬 籌備三年 攝製三年 西施 （下期開演）李綺年新華片 梁紅玉 岳楓導演

中央 （今天開演） 聯美公司製 亞道夫孟齊 三星合演 凄艷悲劇 將門之子 堅信其子 卒獲勝禍 傾心叉夫 絡子失敗

世界大戲院 （今天日夜隆重接演） 嘻笑怒罵 哀感動人 風流世事 醒世名劇 劇壇至寶 本後 刁劉氏 李琳琳 張一鳴 沈香倫 蕭正[illegible] 張[illegible]華（主演） ▲李驚人導演 ▲陸嘯桐改編 青樓落刁 劉氏淫慾滿城 紅粉沉冤 木驢遊四門 （全部精華在後本） （下期准演 風流將軍）

新市場大舞臺 馬艷儂 薇奎官 閻正明 李淑堂 雪艷香 謝小天 今天夜戲 即日開演 二本 濟公活佛 三本 濟公活佛 （第一劇場電影） 西廂記

長樂大戲院 （重金禮聘）現代漢劇社 劉順娥 雲蝴蝶 陳春芳 朱洪壽 黃鳴振 陳梅芳 王茹寶 大和尙 王福林 劉飯仙 （日戲）白花亭 慶頂珠 刀劈三關 （夜戲）三國誌 [illegible]

漢口大舞臺 施琳雲 閻少泉 汪夢蘭 徐鴻培 王雲亭 劉湘文 金美秋 （今天夜戲） 八九集 華麗緣 （丞相雌雄莫辨）（天子垂涎三尺）

法界 天聲舞台 張大鵬 蘇艷琴 鮮靈芝 （聲劇劇團全班演員） ▶臨別紀念 最後一天 決不續演◀ （今天夜戲） 南陽關 戰蒲關 四洲城 狄青招親

悵惘的影子

蔡冷芳

悵惘是一片土，我踏上去，雙足便被陷了。

我看見空虛對我招呼，因為它被裝飾得很美麗，我被那美麗所誘惑了，最後我畢竟看清楚了它，有着清苦的面貌的寡默的老婦人，我接近了黯淡。

踏着這土地，微微的沉滯之感，滲透了靈魂，軀體笨重了，像穿了一雙粗笨的釘鞋，嚮往着一點輕鬆的休憩，可是，心靈裡如霧樣的迷濛。

彷彿那老婦人在低泣，很悲哀地，但又很昭顯地彈動着我的心弦，遂在感覺裏，只有輕微的顫抖了，很容易地那老婦人迷惘的淚水滴在心上，我隨着那淚水，墜下，墜下，一個空洞的深谷。

心底的意識無力地翕張了，我叩問它：「怎樣，我們走開吧！」它却說：「看你的手吧！」但我跳不出去了，這塊土是那樣的柔軟無礙性，我恨自己的意識太軟弱，為什麼不給我更好的鼓勵？讓你沉在閉塞的洞穴裏吧！

於是，我徘徊在這裏了，極小的距離地挪移着步子，每步都軟綿綿的，却並沒有一點舒適的快感，我想躺下，然而躺下是為了什麼呢？

我不敢看那老婦人清苦的面孔，她那末寡默，在上面刻劃了深邃的皺紋，我低低地自語：「它是什麼呀！一個老婦人樣的，像馱負了不可言說的曖昧的情感？」

一個空靈的聲音：「她是悵惘的影子啊！」

「但是我怕看它！」我胆怯地說。其實我不願看它，輕微的顫抖的波動，一點極不安的心情的漪漣，讓我感到的只是這些，可是該怎樣的叫人不快呢！

「它會現在你面前的，因為你沒有理智的力，你心靈永遠的空虛，你的情感永遠易被誘惑！」那聲音帶着嘲諷的笑。

我默然了，看這塊土地給我留下的腳印，我感到自己的軟弱。那影子又在低泣了。

夢及其他

者馥

（一）夢

日子像一串駱駝，蹣跚的走過去了。它無聲的馱着我。我只是一具會說話的死屍，沒有哭，沒有笑，我不懂得快樂和悲哀。夜里，我默默地數着逝去的日子，「一年，兩年，……二十年」。

我願意讓時間，快把我拖進冰冷的墳墓里去，我却不願用自己的手割斷自己的生命。但有時發慌了，問問自己。

「生活是期待滅亡麼？」

我的生活像秋天的湖水，平靜而寂寞，不，生活像一個夢。

（二）弔

拿着一束鮮花，踏着朝露，我走近了她的墳墓。墓上生滿了綠茸茸的小草，頂着露珠，浴在陽光里，分外鮮綠。我感到的只是一種異樣的空虛，彷彿看見她睡在裏面的身體，我也看見了自己的歸宿。

「死不是滅亡，是再生」。歸途中我想起了她生前對我說過的話；我的心却像鉛似的沉重了。廣漠的宇宙里我失去了只有她那樣一位懂得我的朋友。

（三）雨

獨自坐在窗前的書桌上，熄滅了燈，沉思在雨點敲打在玻璃窗上發出來的太息聲里。像靜聽着一位飽嘗人生痛苦的老者，在訴述生活之悲哀，又像在讀着一首無盡頭的詩。

雨漸漸的小了。老者很吃力的說了半天，大概疲乏了吧，而聲音依舊很清晰。

我拉開了窗帘，——外面和屋裏一樣的黑。

黑暗埋葬了我。

（四）友情

遼遠的北國寄來了朋友們的信息。感謝他們是那樣關心我勝過我自己。

「友情像自由一樣，失掉後才知道它的寶貴」。我失掉過自由，我懂得那種滋味。如今我離開了多年相聚的朋友，我感到和失去了自由一樣的痛楚。

「願我們永毋相忘」。

親愛的朋友！

友情溫暖着我的心。

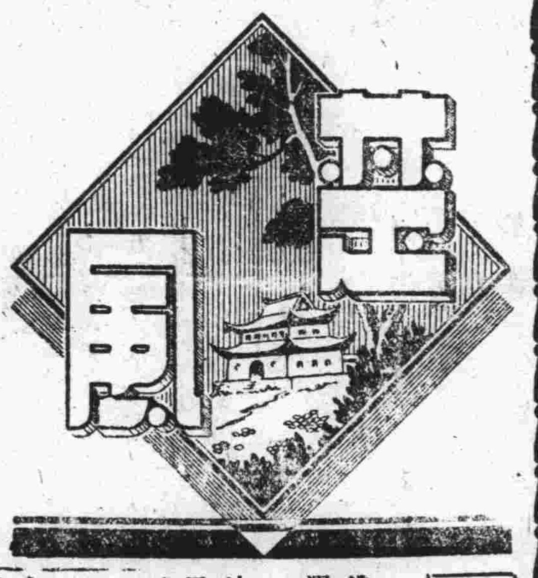

舊事

永言

記憶是殘酷的，彷彿是已經失去了的東西，還人想念，其實是很輕微的事情。我需要痛苦惱着。

有許多的過去的事，我覺得雖然懊悔，會一齊浮在眼前，顯圓的不去，給我一些新的痛苦，讓我感到一種殘忍的麻醉了。

昨天我翻起舊信札，勾起的往事更多了，給我以虛實的感情的關聯，這是在變換的一孔通訊，全部是好好保存着，當日的意思是：留給我自己暮年的時候，一一把玩，作為憑弔遺跡，不想現在又把它們翻閱了。

知道着的事情，就是早已淡然觀之，覺得這真乃是一個荒唐的夢，她已嫁了，我也結了婚，這些事算作遊戲也罷，其實我為了這樣也悲哀了好些日子。

究竟是什麼心情，一時還說不出，然而我從那裏到底掘發了一點人生的真諦，嚐到一點錯綜情感的苦味。如果我現在年青的心已經冷漠，則莫該認作是年青時的胡鬧了。

曼君最後給我的一封信寫得最妙，我曾以紅筆作圈點，她說：「以人生為遊戲，對於這變化是無須苦惱的，如果能夠更達觀一點，則認為是一個有趣的激轉，那就更妙了，總之，我們的關係，又重新找到了一個歸結之點。」

現在，我正抱着這樣的哲學生活着，我詫異那個時候為什麼沒有勇氣去參加婚禮，看自己一個很漂亮的女朋友結婚，不是够驕傲的麼？倘使人們都不自私的話，實應作如此想。

於是我想起了和曼君斷絕通信已有多年，滄桑易變，她們現在什麼地方已不可知，昔日不可解釋的心情消失了，却換來一些悵惘，我幾乎有點後悔我的自私，若將曼君看得很重的話，是應該繼續保持友誼的。

我趕忙去翻閱舊日記，想去找尋一點當日心情的痕跡，看那時的想法是怎樣的，走到窗前一個書櫃旁，我停住了，櫃子加了鎖，那裏面全是舊物。

「何必去翻動呢，感情是易於衝動的傢伙呵！」

我黯然，燈也亮了。

隔膜

金流

他走了，帶去了一個美麗的黃昏。

烏鴉悽惻地叫着。送來一片昏暗，消失了他的背影。

惘然地站在門首，看他傷感地走向遠處，心裏鬧拓了一片廣闊的空虛，我低頭，覺得我們之間，真的遠了，遠了！一個深深的隔膜，不可跨過的。

陡地，他的言語沉着地敲着心扉的門，嚴肅而冷：

「很好，我們這一次會面。我很滿足，因為我們還不會說假話，還不肯搖採情感而喬裝！」

可是，我們的重晤得太少，太無味！我不能應去以前我們熱烈的愉快的談話，現在我們的隔膜太厚了，沒有什麼好說 這一次會面，全是沉默！全是沉默！他真的滿足如他所說的麼，我真想趕上去問他！

一個偶然的別離，十年來社會的鉛淤，雖然我們不說假話，實際的距離卻也拮据了，還是結果。一我想着，無聊賴地看看黯淡的天，一塊死板板的鉛皮。

我走進了屋子，慢慢地我沉默了，我不想再想下去，實際上我們已經完全斑於陌生了，熟悉的只屬於軀殼的輪廓，事情是這樣奇怪的。

「其實並不奇怪，我們的靈魂的外衣，是會時時變幻顏色的，從前我們慣看了的，現在是黯淡了，那末，我們感覺到的陌生，一點也不離奇！」

他給我解釋得這樣清楚，他比較以前更透澈於互相間的關係，一個模糊的黑影的面型放大了，我想看清他，他却模糊了，我竭力搜尋從前熟悉的輪廓，結果只是失望，真的遠了麼？我恍惚又看到他遠去的背影。

一個難得的聚會，在沉默裏我們誰也沒有了解誰，我們交換的是陌生的眼光，心情黯淡得我們幾乎窒息，僅僅十年呀，這中間時日的距離。

我看着迷濛的窗外，心裡馥起了一陣恐怖的怒潮，如果我們再沉默下去……

燈夜

瘦湘

對着一顆燈火，彷彿什麼都寂寞了，我讓遐思在空房裡馳騁。

把遐思拉到遼遠的地方，非自己所能知道了，像蒙着眼的駱駝在不知邊涯的沙漠上奔走，直到疲倦為止。

遐思像一束五光十色的亂絲綫，拉出了新的，又扯出了舊的，把燈火想像是一座深海迷途的燈塔，反更拉長了思潮的複雜，微弱的光芒照不到潛思的內層。

想撮去煩惱，翻開書本，握得心神的安慰，無奈書中主人公的精神病更撩起了自己的哀思。

越渴想看點文學性的書，越與現在自己的心情不合，希望思潮停過，如一泓靜水，但是吹縐一池春水干卿底事，便再掀起了遐思。

越想把複雜的心情制遏下，便越投多無數的石子，漾開波紋，越遊越大，外層逝去了，便第二層跟上。

在燈前，我有數不清的幻像，有時想到了孤獨，有時也想到了喧噪，種種式式的人生像，一齊都擺在眼前，想起了昨日，又想起了今日，想起了舊事，也想起了新事，……

抽出替自己說話的筆，祝福上帝，在光照下，灑出為自己探路的墨水，只是辜負了一張白紙，要點上無數不乾不淨的芝蔴。

期待的希望

歐陽瑜

黃昏中，我趨于暗濃的荒墟。萬籟恬寂，大地呈現出死灰，太空也呈現出死灰。由漂杳陰慘的天地相合的罅縫處，蓬翁噴洩出一股深濃的烏烟，須臾，疾馳橫掃，撕裂悽零的廢墟吞沒。於是，一切俱籠罩淹覆在森茫的虛無中。

混濛的曖眼裏，呻吟怨恨……暴戾，狂歡……以及魑魅的嗥嘯，縱慾，施威——毀滅，忍受。鄙永恆的依照造物主的制定，循環幻化演出種種的悲歎之劇。

然而瞬眼堆積於身邊的盡是行屍餓殍。淵漫的烏煙，斷續的哀鳴；腥風刺鼻，號聲震耳；在寒顫畏懼中，可是，我并不感覺這是造物主的冷刻，殘酷。——只哀悼着那在屠場的無辜的羔羊們。

但是，我希望這迷沒人生旅途的霧障，頃刻全消散在這枯寞的荒野中。我希望這天昏地暗的黑夜，突然更為光朗的月夜，燦爛的天國。

月夜！天國！在空虛的陰鬱中，我揣測了這確定有實現的希望。

黃昏中，我戰悉的蟄伏在廢墟，瞑想；希望雖屬虛妄漂渺的，而我還期待的希望，是如同揑在我手中一朵花兒的——蓓蕾，珍貴的異葩。

——等待烏煙散了，呻吟澌滅。再對着那如靛湛藍，如水澄澈；明透的碧空。銀光淺灑的大地。顯現出爛縵的異彩之時，我便要痛快的笑了。

夢與現實（九）

——一个非洲的故事

Olive Schreiner 作　文渭 譯

在明亮的月光裏你能够看出他們是怎樣在移動着前進，慢慢地，偷偷摸摸地，這矮小的一個，這穿淡衣裳的一個，和這穿黑衣裳的一個。

「我救不來他們了！」她喊着，身子硬沉下地去了，她的小手緊緊地握在胸前。「醒來，醒來！」這農人的妻子說。「我聽見一聲奇怪的聲音；什麼喊聲，喊聲，喊聲！」

這農人起來了，趕到窗口頭。

「我也聽見的，」他說，「總是胡狼在欄里去了。讓我把槍裝起子彈出去瞧個明白。」

「我聽這聲音不像是胡狼的叫聲」，這婦人說；當男人出去的時候，她把女兒喚醒了轉來。

「來，讓我們去生個火，我再也不能睡了，」她說：「我今夜聽見一個怪聲。你爸說是胡狼的叫聲，可是胡狼從沒有那樣的叫聲，這是一個小孩子的聲音，在叫喊着『主人，主人，醒來啊！』」

黃岡謀農業復興 創辦農林講習所

培養改良農作指導人材

黃岡訊：黃岡縣政府籌備處鑒於全縣農林作業，向墨守成規，不求改良，以謀進取，一遇水旱之年，則同趨於盡，決無預防挽救之方，推而至於全國，日世界上雖名為農產國家，反誤實際，關於農林出產，無不落後，以致釀成社會衰頹，農村經濟破產之現局，茲為急謀復興農村，繁榮社會起見，首謀改良農林作業，因是特於縣治地之新洲設立農林講習所，專事培植一般改良農作指導人材，同時聘請友邦農林專家負指導之責，現在講習所校舍業已修建竣工，昨由該處訓令所屬各區選送優秀學員入所受訓，以資造就云云。

廣濟努力警政

廣濟警察局

廣濟訊：廣濟縣警察局設於武穴，自方若局長接任以來，對於該處治安，力加維護，如交通維持，戶口清查，衛生防備等項，現已次第實施，故該地警政日漸明朗，省政當局鑒於武穴為湘鄂皖贛四省毗連，又為鄂東重鎮，為策鄂治安計，擬將該地成立武穴市警察局，以專責成，而維治安云云。

盜匪手段殘酷 深夜殺人越貨

本報上海支社通訊：蒲柏路（打鐵濱）白爾路口三八六號成和押當，為南匯人吳懷清獨資開設，自任經理，五年前病回鄉，店內僅有夥友黃式章（三十歲）傅夢固（二十五）張杏生（三十一歲）均屬南匯人，在店內每日處理業務，二十六日夜間十時，該店正擬打烊收市之間，突來口操江北等數處土音之

盜匪四名

一在門口把風，並將大門掩閉，三盜入內，二執手槍，恐嚇禁止聲張，將店夥黃傅張三人驅入店堂後小房間內，將門反關，三盜即上樓入庫房搜劫，黃等三人疾聲狂喊捉盜，致觸盜怒，遂入小房間，用麻繩草繩，將黃傅張三夥綑縛，又在口內塞滿棉花，該四盜等復行

詳細搜刦

歷一時始畢，携贓下樓時，詎盜等又入小房間後對準黃傅張三夥友開放數槍，黃傅二人彈中要害，頓時身死，張杏生被傷頭部，幸非要害，尚得苟延生命，盜等於事後，攜贓揚長出門逃逸，半將大門鎖上，故歷一夜，無人發覺，直至昨日上午八時，有人叩門贖當，見門虛掩，推門入內，聞得呻吟聲，始發覺該店昨夜發生

盜刦殺人

之事，報告法捕房，派探往查，先將重傷之張杏生送往廣慈醫院救治，一面將黃傅兩人屍身送往驗屍所候檢，聞該店損失現款八百元外，被盜金珠等飾物及貴重衣物六七萬金，現已由該店關係者派人下鄉備促生來滬，盤查損失，辦理善後事務，一面由捕房下令查緝逸盜，務獲歸案法辦。

鳳陽戶口 增四〇六戶

鳳陽訊：鳳陽縣政府所屬各區，上月份戶口異動表、業經編製完竣、一月份戶口實數計四八一三〇戶、二三五〇一〇口、二月份計四八五三六戶、二三七三八〇口、兩月比較、二月份計增加四百〇六戶、二千三百七十口。

麻城縣政府籌備處 本年上丁祀孔盛況

朱處長主祭名宿陪祭

麻城訊：麻城縣政籌備處自成立以來，對於春秋兩次丁祭，已於二十九年恢復舉行，本年丁祭上丁，該縣籌備處於本月舉行，主祭官為朱處長，陪祭者咸為該縣名宿，儀式極為隆重，按該縣素重文風，尊孔之盛，於處長尊孔。

滬市煤球廠工人 突然聯合罷工

本報上海支社通訊：滬市最近工潮迭起，昨日又各機製煤球廠工人，發生罷工風潮，茲將探得各情誌後，本市機製煤球廠及小規模煤球公司，不下百數十家，全部工人約數千人，二十六日晨起，該項工人突然聯合罷工，事前亦未提出要求

改善待遇

條件，致各廠工作，均告停頓，各罷工工人旋即方，國華，國泰，華通，義泰興，南洋，東，圍圓等廠工作，均告停頓，各罷工工人旋即集於義泰興等廠前，並四出攔阻各廠工人上工及出貨，該項罷工工人，旋於午前分頭至公共租界及法租界各廠威脅未罷工工人參加罷工，兩租界捕房深恐發生衝突，乃分派中西探捕，趕赴各廠彈壓，法租界警務處則於罷工工人前往威脅

各廠工人

將肇事工人捕獲十餘名押帶捕房訊究，但各廠各公司前，仍有工人對於運出貨物加以攔阻，不許運送，事後各廠資方曾聯名函呈煤球業公會，請轉請工部局設法制止，原文如下：敬啓者，部廠等於今晨開始工作製球之間，突有外方糾集素不相識之羣衆數十人，相率來廠，囑令停工，

聲勢洶洶

廠之鄰近，亦均成羣結隊，阻撓運貨車輛，部廠等處於紛擾之中，深恐釀出事端，不得已，祇好暫時停工，以待解決，查各廠對於工友所得薪資，向稱優厚，勞資雙方，素稱相安，晚近生活高漲，各廠當局已於事前

增加津貼

工友認為滿意，此次事端，事出意外，非但各廠當局，事前未有所聞，即製球工友，亦均惶駭無似，除將經過情形函請工部局迅予議處保障開工外，深恐各界不審，淆亂聽聞，故特函達貴會，將經過實情予於公佈，以正視聽為感云云。

粉商潘瑞階被綁脫險

另案帮去王老大三歲孫兒

一小時內二起綁架案

本報上海支社通訊：昨日（二十四日）晨八時四十分至九時半之極短時間內，公共租界連續發生擄刦及綁票二起，茲將該二案詳情誌後，寶山人潘瑞階，現年五十四歲，業營麵粉事業，在北浙江路一百二十一號門牌設有瑞記麵粉號，並在貼鄰自建住宅一所，名瑞廬，平時出入，備有三五二四號自用汽車代步，僱王文俊在任汽車夫職，昨晨九時半潘乘坐自備汽車前赴瑞記號，當車抵門口時、潘正步出車門突有綁匪多名上前，將潘攔住、挾進車廂，架之而去、其時車夫王文俊見狀、知事不佳，立以敏疾之手法，將汽車引擎關閉、而取下其鑰匙，一躍下車，向對面之龍吉里內逃入，綁等見王逃下汽車知事敗露，乃亦紛紛下車，一匪且出盒子炮向潘放射一槍，中其右足踝，匪即向西南方面逃逸，同經該管匯司捕房得報，立由華探長劉武華捕頭劉亞英探員趙子鐸馳往調查，當在出事處檢獲盒子炮彈壳一枚，而潘之傷因非要害，尚能步行，經召救護車到來，送往醫院診治，一面將王文俊等帶回捕房，詢問綁匪面貌，以備破案時之綫索。

又訊：廣東鄉人十二號濟思醫院樓上十八號房間，住戶海州人王老大（六十歲業沙船）家、突於昨（二十四）日晨八時四十分，被五盜侵入，三持手槍，結果被刦去現鈔二千五百元及三千元之銀行存摺一扣，五盜臨逸時，猶貪心不足，將王之三齡孫兒王小毛兩擄去，奪門逃逸無蹤。

廣東 遐邇齋

參茸衛生丸　犀黃至寶丹　烏雞白鳳丸　安宮牛黃丸　十全大補丸　清心牛黃丸　調經種子丸　安神定心丸　乾坤至寶丸　舒筋活絡丸　小兒回春丹　萬應如意油　八寶驚風丸　馮了性藥酒

漢口小夾街六十九號

仁安診所　醫學士　女醫士　胡麗芳　主治　婦科　兒科　內科　喉科　春瘟　濕疫　痧痳　驚風　地址：特三區市政府隔壁

武漢醫院　前清光緒二十八年創立　舊名漢口同仁醫院　入院住診照X光檢查新設　產婆在院產室完備　特二區四民街　電話二三〇三一五番

法國醫學博士李紹眉　診所：特二區三教街二十九號

上海醫專畢業生　孟河丁甘仁門人　楊樹生　坤厚里三十號

專門新法戒烟　醫師張俊峯　迅速安全　特三區文華里口共濟診所

小兒科專醫　痘疹醫生　陳遠超　診所：法租界清芬二路厚業里

兒婦內科　熊濟川　診所：法租界慶平里廿二號

國醫　陸家駿　蒞漢應診　地址：五族街福成里十六號　應診科目　內科　外科　婦科　兒科　傷科　喉科

輔有自來水筆　特一區漢景華里口

東亞舞廳　漢口兩儀街二四號　電話二三七九二號

善價收買水銀　特二區…路四十七號合記號

蜀珍酒家　川菜　（電話）二三一四二　（地址）兩儀街十八號

粵珍酒家　廣州酒菜　法租界鐵路飯店對面

元康參號　參燕專家　漢口正街大王廟上首

老天寶銀樓　精製金銀首飾　專收金銀　定價從廉　取貨迅速　自造証章徽章帽花　地址：漢口花樓正街

屆春令疫症堪虞

武漢開始防疫注射

同時舉辦種痘爲市民策安全

市民瞭解當局意旨紛往就治

市衛生局爲保護市民健康、預防霍亂傳染起見、特舉行虎列拉免費注射、全市共二十三班、分駐于一定地點、逐日上午九時至十二時、下午二時至五時施行注射、注射期限定自昨（四月一日）起至五月三十日止、在五月二十日後、由軍憲機關派員在各重要街衢施行檢問、凡有心臟病及發高熱或懷孕在三個月以上者、經查實後、得免注射、並准發給免予注射之證書、茲悉昨（一）日爲實施開始之期、事前由該局派定人員分赴各地點一律開始注射、是日前往各班注射市民極爲踴躍、市警察局除分飭各分局就近派警維持秩序外、并訓令各分局通知各保甲長挨戶曉傳各戶主率領居民往附近防疫班接受注射、以資預防、而重衛生云

湖北省政府民政廳所舉辦之本年省會市區春季種痘事宜、一切應行事項該廳保健科早經籌備告竣、而擬即行實施、旋因痘苗未到而延期、各情已誌前報、茲悉該項痘苗、現已運抵省垣、同時亦於昨（一）日正式開始實施、其施種辦法、分十二組、計警察第一分局第一組、第二分局第二組、第三分局第三組、第四分局第四組、第五分局第五組、武昌診療所第六組、傳染病武昌診所第七組、南難民區第八組、北難民區第九組、水上流動施種第十組、各學校各機關施種第十一組、軍事區域內施種第十二組、並聞省府爲求市民明瞭種痘利益、俾使踴躍受種起見、特分別佈告週知云

市警局新代顧問

服部氏昨視察四分局

由張局長翁科長陪同視察

市警察局新任代顧問服部氏、以蒞任伊始、爲明瞭本市警務設施實況、以便計劃革興方案、而俾遵循推進起見、特於昨（四月一日）起由張局長翁科長陪同分赴本市第四分局、視察各分局內外勤務之配置與推進情形、並就視察感想、指示改進方針、聞服部氏將繼續視察各分局云

市嬰兒健康比賽

兒童節在女中給獎

張市長特贈多量紀念品

除一二三名外餘均有獎

市衛生局爲喚起市民對嬰兒保健、以促民族健康起見、聯合有關各機關各團體組織嬰兒健康比賽會、舉辦本市嬰兒健康比賽、報名參加比賽嬰兒達九百二十九名、於上月（三）二十七、二十八、二十九、三十等日、在四民街女子中學舉行初賽、屆時實到參加初賽嬰兒計四百二十五名、初賽爲檢查身體、由市立醫院、傳染病院、第一施診所暨第二施診所主任醫師共同担任、檢查範圍爲身長體重、口腔、身圍、營養、以及其他是否適合兒童合理發育、經檢查合格結果有一百七十五名、於昨（一）日在女中舉行決賽、其辦法、仍按照報名組別（計六個月至一歲爲一組、一歲至二歲爲二組、二歲至三歲爲三組、三歲至四歲爲四組）、分別比賽、自午後二時開始、至午後六時始比賽完竣、是日到場担任評判委員、計衛生局長王大德、警政科長凌超群、教育局長高伯勳、社會局長王錦霞、市政府參事業春霖、民衆教育館長黃慶雲、民衆事務所長何蓉、市宣傳科包剛、武漢青年協會婦女部長石敬一、社運分會總務科長王代茂等、由各評判員就參加決賽嬰兒儀容（活潑、言語、清潔）成績優良者以記名式個別記下、再綜合各評判員記名數、以評定甲乙、定於本月四日兒童節日仍在女子中學發表成績給獎。舉辦當局鑒於此次參加比賽嬰兒、成績超越、大有美不勝收之感、聞每組第一二三名得獲優勝獎品外、其餘凡屬已參加決賽之嬰兒均一律酌有贈品、以資鼓勵云

又訊：張市長爲提倡嬰兒健康、特贈該會兒童玩具甚多、以備屆時分獎與賽兒童云

政院修正稅捐條文 市府奉令飭屬遵照

本市特別市政府奉到行政院令飭修正稅捐徵收規則施行細則、第四十七條、及四十九條條文、聞市府業經遵照修正、並令飭所屬知照、暨呈報行政院備查云、茲將修正條文錄后：

第四十七條　投稅契約須將舊契或原租執照一併呈驗如舊契或執照遺失或因其他情形不能呈

一年來市政狀況

張仁蠡

漢口市政府爲慶祝國府還都一週紀念起見、除召集各機關各法團在新市場舉行隆重莊嚴之紀念儀式外、三十一夜八時十分、復由市長張仁蠡將一年來之市政狀況、作有系統之報告、播全市、其原詞如后：

各位市民、各位同胞、昨天是國民政府還都南京週年紀念日、我們於熱烈慶祝之餘、應當對於過去一年中的市政府工作狀況、簡括的報告於期待我們努力的各位市民之前、並希望各位市民、對於我的工作之結果、加以檢討和策勵、在我報告以前、先要說明本市政府年來環境上之變遷、我們這個特別市政府、成立遠在於民國二十八年四月、但在那個時期、我們武漢特別市政府、不但在市制上的名稱、是特別、就是在行政機構上說、也是特別的、因爲中央政府、尙未樹立、武漢地方無所隸屬、以致上面無所秉承、等到去年三月國府還都、武漢特別市才復歸到中央的懷抱、隨着遵令改爲直轄行政院的漢口市政府、於是名稱及內容、全不特別了、今年三月又奉到中央命令、凡是直轄於行政院的市、全再加上特別二字、於是又恢復了民國十八年漢口特別市的名稱、但此不過文字上之變更、實質並不兩樣、這是一年來本市**名稱之改正**

從前武漢三鎭、合組爲一個武漢特別市、但自去年國府還都之後、一切恢復舊制、於是將武昌漢陽兩市區以及兩處的各機關學校、移歸湖北省政府管轄、單獨漢口成爲行政院直轄市、這是一年來本市**區域的變更**

前面巳經說過、武漢特別市成立之時、是個特別而又特別的、所以附屬的機關、有參議府、有司法部、有警察廳、在國府還都之前、已經將參議府及司法部劃出去、在還都後、感覺着警察廳也不合式、就把他改爲警察局、把他所屬的漢口武昌漢陽及水上四個局改爲四個分局、隨後又因武昌漢陽的市區、劃歸湖北省政府、於是又把武昌漢陽水上三個分局一併移交省政府、僅存的一漢口分局、已無存在的必要、所以也把他裁去、併入警察局、在警察局所轄的消防隊及警察隊、則一年以來、大見充實、消防隊有了優良的救火車、警察隊則不但增加人數、並且有了維持治安緝捕盜匪的多數槍械、因爲中央法規、各市政府並無宣傳局的組織、所以不得不將宣傳局裁撤、因爲中央法規也無建設局、所以不得不將建設局及其所屬的先叫堤防管理局後叫工程處的、一併裁撤、分組爲工務局、今年二月因爲人民生活程度日高、米糧柴炭、各種生活必需品、須有專員負責、統盤籌劃、所以又請准中央、增設一公用局、因爲勞工協會不合中央規定、所以把他裁撤、另行籌組工會、因爲武昌漢陽劃歸省政府、所以將武昌辦公處漢陽辦事處一併裁撤、本市原有一個汽車渡船管理所、因爲事務減少、於是把他併入公用局、從前有救濟院又有平民工廠及乞丐收容所、爲合理化、把三個機關、合組爲救養所、又將平民問事處及小本借貸處合組爲民衆事務所、把婦女職業講習所及崇德婦女會分別裁撤併入其他機關、以上是一年來市府直屬及附屬機構的調整

武漢特別市政府成立之初、是武漢方面唯一的行政機構、組織及規模、相當龐大、自去年還都以來、爲尊重中央系統、符合中央法令、健全機構、裁併駢枝、不論直屬及附屬機關、其紛更之頻繁、變動之廣泛、爲任何地方、任何機關所無、但變動的、僅是機關之形態的名稱、所有服務人員、並不因其所屬機關之裁併而影響其職務與生活、必定就編制員額與預算範圍之內、儘量與以安插、除最少數例外、從未使公務員無故失業、舊職員既有所保障、新職員自無從倖進、同時按期考績、升進優秀、淘汰濫竽、敘薪進級、均有成規、整齊劃一、不容浮濫、這是一年來市府人事的整理

本市歷來財政收支、不能平衡、仰賴補助、事變之後、百業蕭條、市面未復、市庫收入、更感不足、但在破壞之後、力圖復興、一切建設、動須鉅款、所以在國府還都地方財政奉還中央之後、市府預算、大半仰賴於中央之補助、現値和平建國之際、中央財政、倍極困難、不能不力求緊縮、同時恢復繁榮、復興地方、爲本市貢獻於復興中國之唯一途徑、不能不兼顧、然賑濟難民、修築堤防、修理幷開闢道路、擴充警察、推廣學校、辦理市民衛生事業、無不支出鉅款、並且事業費用、逐月逐季、遞次加多、但是本府之預算及仰賴於中央之補助費、今年較之去年、數字上並無甚增加、這是一年來市府財政的概況

所有本市一年來一切行政上的具體設施、原有事實擺在我百萬市民的眼前、無須乎本人的舖張敘述、轉眼到四月二十日、那是市政府成立的兩周年、另有刊物、以各種數字、供給市民以及愛護市民的諸公、上面說了許多的話、諸位聽見、想必感覺到極其紛更與繁瑣、但是紛更之中、有一個一貫的精神、繁瑣之中、有一個簡單的原則、這個精神與原則是甚麼呢、就是徹底的服從中央政府、擁護汪主席的和平建國主張、極力講求政府的行政效率、就環境所許可、努力爲市民服務、以建設漢口來分担汪主席的建國責任、以恢復漢口秩序來分担中日志士建設東亞新秩序的責任、今天就把我個人的一點微意、貢獻給各位、還祝各位晚安

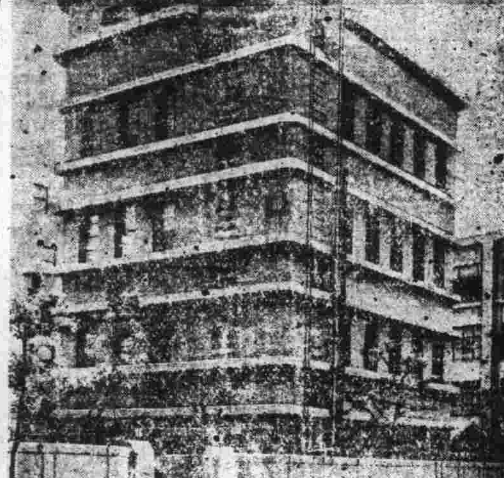

市衛生局長王大德氏此次赴日視察右爲氏視察衛生研究機關之一——微生物病研究所

張公堤小銀潭空前火災

數百哀鴻無家可歸

省主席派員趕辦急賑

漢市民粥廠振濟災黎

本市近郊、張公堤附近之小金潭、亦名銀潭、於前二十七日午后二時、因小孩司炊不慎于火、而致焚燬房屋七十四間、被燒住戶一百六十二家之空前巨災、該地爲漢陽縣所轄屬、鄂省府聞訊後、以該區爲漁民麕集之所、此次天降巨災、百物均遭焚如、化爲烏有、際此米珠薪桂之秋、衣食無着、棲身無所、實屬堪憐、何主席對于此次巨災、暨數百切待哀鴻、亦異常關懷、聞已于日前、手諭近警務建設兩廳處、負責妥爲辦理善後事宜、設法廣爲救濟、聞警建兩廳處奉令後、業已派遣負責人員、協同漢陽縣政府、詳爲分別調査中云

本市張公堤外納甲山附近之漁村銀潭、不幸于上月二十六日因午炊不愼致遭回祿之殃、整村七十餘間房舍、盡付化爲灰燼、僅留數間小屋、未遭波及、被災難民將達四百人、其狀慘不忍睹、誠本市事變後之浩刧、本市市政府除由社會局長王錦霞、警察局長強學濟等於二十七日携款施放急賑、業誌前報外、茲悉本市市民臨時粥廠籌備處爲本人類互助之精神、不分畛域觀念、特經該會第二十八次幹監會議決定撥款施放急賑、並由該處張學蕃、姜道榛、朱滌華、王守鈞、陳煥章、洪雁賓、徐守箴等幹事監事、於前（三十一）日午后二時分別乘車馳往該地發放、當由該地聯村治安維持會會長杜德有、及銀潭村長楊煥庭、將被難災民名冊、不分男婦老幼、每名施給法幣五元、共計發給一九八五五元、當發給時、該潭被災難民、莫不萬分感激、並由該地村長代表災民函懇輿論界、登報鳴謝、藉揚仁風云

額十分之三罰金（前略）——

有關係之憑證並取具兩家殷實商店或四鄰保結其無關係之憑證者「應將遺失契照登報聲明作廢（凡舊契或舊照之字號年份及有關書證之記載概應列入）一面取具出賣或出典該不動產之原主或原中保證簽名蓋章之甘保切結呈驗」

第四十九條　凡不動產之買典或承租逾期尙未投稅者除責令應納稅款如數繳清外並依所逾限期處罰如左：

逾期一個月處以應納稅額十分之一罰金

逾期二個月處以應納稅額十分之二罰金

逾期三個月處以應納稅額十分之三罰金

逾期四個月處以應納稅額十分之四罰金

逾期五個月處以應納稅額十分之五罰金

逾期六個月處以應納稅額十分之六罰金

前項逾期處罰以六個月爲止倘再有違抗情事得由稅捐處將買主或承典人承租人送請警察局押令投稅受罰「或呈由財政局轉請司法機關將該不動產先行扣押依法辦理」再處罰逾期契約如係經人舉發査實處辦者得於罰金內提出二成獎給舉發人

新生叢書第十四種『楚風創作選』出版

本書包含新文藝短篇創作十餘篇、皆爲經過精選之力作、內容豐富、洵爲文藝界中之最大收獲、業已出版、每冊仍售一角、愛好文藝者、允宜人手一篇、欲購從速。

武漢新聞記者協會

舉行三次理監聯席會

並舉行中日記者座談會

武漢新聞記者協會於上月三十日下午四時在武漢親仁會召開第三次全體理監聯席會議、出席者有該會理事李光源、莊泗川、張檢芳、關捷民、江問漁、朱慶麒等六人、監事馬長風、張潔清、奚家齊、劉禹存等四人、當推張檢芳爲本屆會議主席、由李光源報告最近工作概況、及經手賬目畢后、即開始討論並議決於后：（一）會員徽識由唐害門會員所擬之式樣中選出鴿式一種再請唐君配合顏色、並略予修正、即照式製造七十個分發給各會員佩帶、（二）會報決出八開型一小張、定四月八日發行創刊號、（三）會址決遷至兩儀街中日文化協會內、並僱用專任事務員一人、負責會內一切文件起草、繕寫賬目、印發通告各種事項、按月支薪八十元、討論完畢、當即開始舉行中日記者座談會、中國方面出席者同前、日本方面出席者有青海（名古屋新聞社）、藏士（大陸新聞社）、山口（福岡日日新聞社）、坂田難波（同盟社）、名和（大陸新聞社）、須藤（讀賣新聞社）、小谷松（大阪每日）、安東（東京日日新聞）、岸富造、高木（大楚報）等十餘人、日本記者對國府還都后、宣傳部之工作情況及全國出版之報紙統計、詢問甚詳、由中國方面記者逐條予以圓滿之答覆、旋即交換並討論各種報導之意見、雙方各鼓如簧之舌、暢談甚久畢后、即舉行聚餐聯歡、一時觥籌交錯、賓主盡歡而散云

湖北省立一中

昨日舉行入學試驗

試場秩序良好監試嚴密

將於今日仍然賡續舉行

湖北省立第一中學校、校長胡紹銓氏、對於新生考試、本擬上月廿日即行舉行、旋因各縣學員交通不便、未克如期達省、特予延期、各情業誌前報、茲悉各縣學員連日相繼達省者、爲數甚夥、胡氏以爲時過晚、惟恐躭誤學生光陰計、特將一切試場之編排、試卷之密封、連日均趕爲辦理完竣、決於昨（一）日正式開始舉行、所有報名人員、均於是日上午九時按照該校派列試場座次、魚貫入場、鈴聲響後、所有監試人員、亦均按時入場監試、聞是日監試人員異常嚴密、場內秩序亦頗良好、直至午后四時許始行完竣、今（二）日爲考試次日、將仍賡續舉行云

省日滿視察團

劉團長乘機飛京

臨行對記者發表此行感想

鄂省日滿視察團團員計二十三人、業於上月二十八日乘興國輪東下、團長劉純伯因參加國府還都週年紀念、不克隨行、各詳情巳誌前報、茲悉國府還都之盛典、業於前（三十）日舉行、故劉團長一切任務即行完畢、現劉氏巳於一日前（三十一日）下午一時由漢乘機飛京、與先行團員在京會合、記者以該團此次遠涉重洋、東渡日本、使命異常重大、故特於臨行時訪晤劉氏垂詢此行感想、據答：「國府還都以後、宣佈實現和平、實施憲政、中日兩國業已簽定基本條約、確立具體國交、兩國官民、亟應相互携手、共同負起建設東亞新秩序之重大使命、日本向爲東亞進步快速之國家、時値建設新中國之時代、對於政治、經濟、產業、教育、文化等事項、實有汲他人之長、補己身之短之必要、故本團此次、即以觀光日本以上之各項進步情形、作爲發展建設新湖北之張本」云

中央在漢招募軍士

首批赴京報到

軍事委員會中央陸軍軍士教導團第四區武漢招募處、此次在漢招募軍士、首批考取合格者計嚴玉堂等八十二名、航行手續均已趕辦齊全、業於昨一日上午八時派員率領搭乘甯波丸赴京報到、行前並由容主任舉行集體訓話、語多勗勉、又訊、該處主任容旭東氏在此次武漢應募軍士人數、雖屬踴躍、但質的方面殊欠整齊、爲秉承中央意旨樹立建軍事業起見、對於額定人數決本寧缺不濫之旨、嚴加甄別、愼重將事、並預定於本月一十日完成招募任務辦理結束云

梨園消息

明星歌團蒞漢 四日在天聲開演

轟動滬上之明星歌劇團、前晨抵漢、由紅星葉秋心女士領銜、團員有傅瑞英、白芷、沈一鶴等共數十人、準於四日晚在天聲登台云

短評

一春運會的話

本市春季運動會、在當局籌備下、行將開幕、際此春光融和的季節、其於鍛鍊身心、提倡體育的目的、其意義自不待言、而歷來各地都每屆必須舉行、對於青年及學生們、裨益極大。

然而所謂春季運動會、無非藉競賽加資鼓勵、在於強身而已、並不是訓練選手、以期打破紀錄、以前各地學校均忽略此點、平時既不注意體育各部門的練習、于運動會即將開始以前、荒廢若干時間、嚴令學生預習、不僅對于功課、有所妨碍、且使身體的運動過度、反致不良結果、有失舉行運動會之本旨莫此爲甚。

此次本市春季運動會、聽說也有一部份學校、終日督促學生練習團體體操表演、並臨時遴選學生、強迫練習、以應付比賽、或使學生課外操練、減少休息時間、或停止課程進度、以求速達、這種現象、實是對於春運會認識的錯誤、如果春運會之結果、反足以妨碍各校學生的功課及身體、當局必不致有此舉動、甚盼各校當局能體會斯旨、勿蹈此錯誤是幸。

立止胃痛粉

五分鐘

無論何種烈性肝胃氣痛只要一服八口五分鐘內立刻止痛　無論十年八年頑固老胃病如能照仿單服用保證永遠除根

一服八口立刻止痛

珠豆散

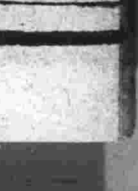

涌昌西藥行

淋疾

絕非不治之病

病者決勿遲疑治療良機

五淋拿根片

鹽野牌

包裝　二〇片　一〇〇片

通例按四日間之內服即可停止分泌物　澄清排尿　使局部鎮痛消炎　使患者自覺的消退痛苦　實爲向來所有各種治淋專藥所不及也

製造發總售處　株式會社鹽野義商店　大阪市東區道修町三丁目

漢口出張所　漢口江漢路一五一號

SUB 43

漢口四川商店　參燕　銀耳

本店向在江漢路已歷多年移遷今法租界偉英里街面照常營業本外埠賜顧諸君幸乞鑒宥不勝歡迎之至　本店主人謹啓

遺失　自置寶慶七巷二八號卅號寶慶八巷九號板廠四巷四六號四七號四八號共六棟契約十地照均失茲因房地登記特此聲明　李樹霖啓

遺失　茲遺失慶根善（女）十八歲江蘇人住如壽里十六號之安居証第七二九九二號二十九年十月十五日發給今特登報作廢

遺失聲明　茲遺失漢口市政府發給第一三八六號職員證章一枚除呈請補發外特此聲明作廢　彭蘭啓

遺失聲明　茲遺失武漢銷鹽公會第三五七六號合昌新成鹽提單壹紙計工商鹽七百七拾斤除呈請補發外特登報聲明無論中外人等拾得一概作廢　合昌新記鹽號啓

遺失聲明　前遺失漢口電燈公司發押款收據陸拾元整據一紙除向該公司聲請補發外特此登報聲明收據者即爲作廢　鄭少坪啓

來函照登

逕啓者敝村日前因村蒙炊飯失愼致兆焚如迭蒙各機關撥款救濟良深感荷茲又蒙漢口市民臨時粥廠籌備處頒賜振款並由全體幹事監察諸公躬親來村散發無論男婦老幼每人法幣五元封後哀鴻獲此如沾楊枝甘露謹此誌謝　漢陽縣銀潭村治安維持會會長杜德有　副會長楊煥廷　義亭村長楊朝榮

漢聲月刊

創刊號出版

研討社會情狀　適合大衆思想

每冊定價日幣三角

歡迎　訂閱　批評　介紹　投稿

登載廣告　取價低廉

發行者漢口特別市政府秘書處宣傳科　電話第二二三四九號

經濟新聞

推李鼎安繼任主席
市商會當務委員會議　李氏昨日到會就職

本報訊：市商會前主席方子穎氏，向當局提出辭去主席一職，業經市府委常委李鼎安氏暫代，並令飭日召開常務委員會，正式推選主席人選，茲悉該會業已舉行常務委員會議，一致公推李鼎安氏繼任主席，李氏以衆意所屬，允就斯職，聞氏於昨（四月一日）到會就職，由會秘書主任代表方氏辦理移交云。

滬標金疊見起伏
英美滙率微微伸長　本市飾金仍售原價

本報訊：據滬電訊，昨（一）上海金融市場英美滙率、較上日微微伸長、英金開盤三辨士又六十四分之十五、與上日收盤同一市盤、美元開盤五元又三十二分之九、收盤仍與上日開盤同、惟本月及下月期貨有微微之別、綜觀市場全日各盤、有升胃不濃之態云、標金市場、全日疊見上落、起伏無定、然交易不旺、各盤故有起伏之象、且收盤之價與上日之收盤、僅減少十七元云。本市銀樓飾金、因金市微微伸長、照於前訊後、掛牌仍爲七百十元、外滙各盤、今轉抄錄於後。

（先令市價）（上午開盤）現貨三辨士又六十四分之十五、本月期貨同價、下月期貨爲三辨士又三十二分之七。（收盤市價）現貨三辨士又六十四分之五、本月期貨同價、下月期貨爲三辨士又三十二分之七。

（美元市價）（上午開盤）現貨五元又三十二分之九、本月期貨同價、下月期貨、五元又四分之一。（收盤市價）現貨五元又三十二分之九、本月期貨同價、下月期貨、五元又四分之一。

（標金市價）七百元、六千五百八十五元、六千五百六十五元、六千五百六十六元、六千五百四十六元、六千五百五十五元、六千五百五十七元。

本市特種鹽觔　鹽政局巳發配給處

市銷鹽公會，以本市特種購鹽戶、鹽票既經市署局轉發各分局分發原申請戶，其特種鹽觔業由鹽政當局配給各指定配給處，計和興等二十四家，其申請核發鹽張、應發鹽斤爲九萬六千一百三十六斤，仰各特種申請戶憑票前往該指定配給處購買應用云、

汾酒原料斷檔　後市看漲

本地高糧原出於北方，產量也着實可觀，釀成汾酒，行銷市面，頗爲一般人士所樂用，近頃以還，因米價昂貴，貧民終日勤勞，難圖一飽，故高糧市價雖上升，然較之米價，則低廉多多，故一般貧民均以高糧代替食糧，爲此市內高糧來源斷絕，各汾酒製造廠因受此影響，原料不濟，勢將趨於停頓無議，據悉目前各廠已恐慌萬分，照此推測，預料汾酒後市勢必看漲云、

日軍票行市
四月一日　法幣百元折合　日金　早　四七•六〇　晚　四七•六〇

雜糧市況稍見起色
小麥已有成交

雜糧市況因氣候良好、河下絡續有少數到貨、前（三十一）日橋口成交白蔴、萬谷爲二百担、三井四百担、每（九十五斤歸一担、下白蔴均同）每担爲法幣三十六元六角、同日漢陽南門成交、白蔴萬谷爲兩白担、每担法幣三十七元二角、三井五百担、每担法幣三十五元五角、三十六元、或三十五元六角不等、榨豆則僅三井進二百四十包、每担進價十九元、及十九元二角云。

又訊：日昨漢陽南門河下成交白蔴、萬谷二百担、每担爲三十七元、三井二百担、進價三種、一爲三十五元五角、一爲三十六元、一爲三十六元八角、榨豆倉庫成交、僅三井一百担、價格爲法幣二十元另二角、橋口市、白蔴萬谷進五百担、每担三十六元六角及三十七元一角、兩補、三井進七百担、每担三十六元六角、三十六元二角、小麥僅瑞豐吸進二百担、每担爲三十五元三角云。

肥皂市價堅挺
國戶搜羅甚勁　黃祥茂續升三元

滬訊：日常用品連日高漲不已、以國戶向市場搜羅甚勁、居奇囤積、昨日肥皂價又見高俏、如固本皂每箱四十八元、白祥茂皂每箱四十六元、剪刀皂每箱三十六元、黃祥茂皂每箱三十六元、較前市迭升三元、人心頗濃、仍看上漲、嗣後一般平民、殊有不堪負担之概。

和平解決
汾酒工人加薪潮

本市訊：本市汾酒帮三十六家槽坊工人、均於前（三十一）日因要求加薪不遂、一律實行罷工、武漢市工會分會等機關據報後、社運會特派職員李敦培、社會局派職員許慕陶、前往召集韓德山兩員、與工會代表鄭菁清、勞方代表蘇瑞生、傅耀棠等五十餘人、會談解决辦法、結果勞資兩方、調解融洽、即於是日下午先行復工、至工人薪資須照社會局生活指數表、酌量增加、總期勞資兼顧、勞方允洽云。

紗市無大起伏　客銷交易冷落

本報訊：近據滬訊、上海紗價市況、交易消轉向榮、蓋滬傳已之棉紗市場、有復將開幕之說、是以雙方投機者了結買賣、較爲鬧熱、但行情起伏仍然微細、可見市場人心把志仍弱、況客銷又形冷落、市氣盆現平淡、故開盤叫價爲一千四百二十元、旋因客銷不振、多由放出、又與行情重行回低、到一千四百十四元、後因多方氣燄重振、供領有枯竭之感、再代緊狀、叫價重見上升、最高曾到一千四百二十四元、然多空頭心思、仍無動搖之態、故大局變化鮮多特色、結果挺至一千四百十六元、全日上落僅在四元之間云云

航空郵費加價

本報特訊：據此間郵政管理局發表、自漢口、九江等處寄往華北、華中、華南各地及日本之航空郵資、除平信郵資以外、及掛號等費以外、擬自四月一日起略有變更、即依照下列航空郵資表、以法幣或日本軍票購買郵票、

（一）至華北、華中、華南各地、（甲）航空平信：每重二十格蘭媽、須納航空郵資三角（或日鈔十錢）、不足者亦以二十格蘭媽計算之、（乙）航空明信片、每張須貼航空郵資一角八分（或日鈔十錢）

（二）至日本、高麗、台灣等地、（甲）航空平信：每重二十格蘭媽、須納航空郵資三角二分半（或日鈔十八錢）、不足者亦以二十格蘭媽計算之、（乙）航空明信片、每張須貼郵資一角八分、（丙）其他郵件、每重六十格蘭媽、須貼郵票一元三角五分（或日鈔七十五錢）、不足者亦以六十格蘭媽計算之、

市價上升
罐詰牛奶存底稀薄

罐詰牛奶、市上銷售勉爲可觀、然終因非一般人士所能應用、故本市存底原就稀少、更因來貨自去年十月起未到、目今市上頗感缺乏、各海味店僅備貨數打應市、致市價逐步上升、國戶亦因銷塲不多、也僅少數而已、前頃每箱四打裝鷹牌法幣二百二十元、近日已漲到二百八十元、尚且難以購售、零賣各海味口鷹牌每罐法幣七元五角、花牌、金牛牌爲二元二角、上週鷹牌較目今尚低一元、雜牌則無上下、按鷹奶去年十一月底只售每罐價五元、雜牌則爲元二角、開春略見漲、鷹價爲五元五角、雜牌爲一元四角、此後每週售一有漲無跌、據云當此後難有到貨、因而非銷路日廣云、

漢口商情

米類（每担市價）

品名	市價
頭號	一三五，〇〇
二號	一二〇，〇〇
三號	一一五，〇〇
四號	一〇五，〇〇
五號	九十〇，〇〇
六號	八十五，〇
七號	八〇〇，〇〇
最低	五十五，〇

雜糧類（每担市價）

品名	市價
小麥（華幣）	四六，〇〇
[illegible]	[illegible]
[illegible]	[illegible]
[illegible]	二〇，〇〇
[illegible]	十五，〇〇
[illegible]	三七，〇〇
[illegible]	三〇，〇〇

油類（每担市價）

品名	市價
豆油（法幣）	九〇，〇〇
[illegible]油（華幣）	八四，〇〇
[illegible]油（華幣）	[illegible]〇，〇〇
[illegible]油	九〇，〇〇
秀油	三〇，〇〇

酒類

品名	市價
太陽啤酒（每箱裝四打日金計算）	三九，五〇
[illegible]啤酒	四〇，五〇
[illegible]（每担華幣）	[illegible]

糖類（每担市價）

品名	市價
車糖（日金）	八五，〇〇
冬車糖	八一，〇〇
青糖	六二，〇〇
赤糖	八二，〇〇
粗砂白糖	九二，〇〇
冰糖（每箱）	九〇，〇〇
廣冰糖（華幣）	九一，〇〇
廣紅糖（日金）	五〇，〇〇

金錢市價

品名	市價
赤金（每兩）	六六〇，〇
赤金（售出）	七一〇，〇〇
飾金	六〇〇，〇〇

酒類（紹酒）

品名	市價
[illegible]皮	一二八，〇〇
金菊黃	一二八，〇〇
香[illegible]	一二八，〇〇
南酒	一〇〇，〇〇
花雕（華幣）	四八，〇〇
竹葉青	五〇，〇〇
本號紹酒	二四，〇〇

肥皂類（每箱二十四條淨價　每箱市價）

品名	市價
祥茂皂（日金）	二八，五〇
扇牌皂	三四，〇〇
開[illegible]皂	二〇，〇〇
固本皂	一九，〇〇
壹[illegible]皂	一八，〇〇
千兩	一五，八〇
太平洋	二〇，五〇
朱雀	一二，五〇
日曹	一四，〇〇
三星	一八，〇〇

煤炭類

品名	市價
粗砂黃	七九，〇〇
板[illegible]煤（每担華幣）	一八，〇〇
柴煤（每噸日金）	五二，〇〇

麪粉類（每袋行情）

品名	市價
歲元（日金）	三，六〇
松[illegible]（華幣）	七，五〇

香烟類（每箱市價）

品名	市價
綠長春（日金）	十五，二〇
紅長春（日金）	十四，二〇
黃長春（日金）	十二，二〇
綠[illegible]牌（法幣）	二八，五〇
紅[illegible]牌（法幣）	二六，四〇
黃[illegible]牌（法幣）	二二，〇
十支金大樓	三三六，〇〇
五十支金大樓	一八五，〇〇
十支金槍牌（日金）	二九〇，〇〇
廿支將軍牌（日金）	三八四，〇〇
十支將軍牌（日金）	二四四，〇〇
小順風	四三五，〇〇
十支美芳（日金）	二六〇，〇〇
十支老刀（日金）	六八五，〇〇
十支長壽（日金）	一八〇，〇〇
十支吉利牌（日金）	三五一，〇〇
十支白花牌（日金）	三一〇，〇〇
大英牌（日金）	一一〇〇，〇〇
二十支指南針（日金）	二六七，〇〇
十支指南針（日金）	三三五，〇〇
十支美麗錫包（日金）	三三七，〇〇
平[illegible]錫包（日金）	三九〇，〇〇
大白玫瑰（日金）	一八八，〇〇
小白玫瑰（日金）	一七六，〇〇
十支藍錫包（日金）	四〇五，〇〇
全祿（日金）	三三六，〇〇
十支哈德門（日金）	六九六，〇〇
二八（日金）	四〇三，〇〇
美金山（日金）	四〇四，〇〇
雙刀牌（日金）	四〇四，〇〇

火柴類（每箱日金）

品名	市價
順風	四〇八，〇〇
美芳	二二〇，〇〇
情人	三九五，〇〇

碱類（日金計算）

品名	市價
雙錢牌	七七•五〇
孔雀牌	七一•五〇

海味雜貨類（每斤法幣）

品名	市價
卜內門純碱（每袋）	四五•〇〇
卜內門燒碱（每桶）	三六〇•〇〇
冬菰	八、〇〇
香菰	八、〇〇
淡菜	四、八〇
蝦米	六、四〇
開洋	四、〇〇
干貝	八、八〇
魷絲	二、〇八
細桂	八、〇〇
黑椒	一、七六
西茴	四、八〇
三全	七、二〇
大桂元	三、六〇
白合	〇、六四
蓮子	一、八四
桃肉	一、九二
黑棗	〇、九八
提棗	〇、八八
金針	二、二四
木耳	五、二〇
湯粉	〇、八四
條粉	〇、七六
片粉	一、六〇
荳粉	〇、七二
帶絲	〇、五〇
白皮香	九、六〇
新山香	八、〇〇
杭箔	二、〇〇
折錠	四、〇〇
茶腿	八、〇〇
五香菜	二、五六
榨菜	一、九二
折皮	二、九六

堤防局報告

水位	一一•八〇	公尺
雨量	、	公厘
溫度	最高 一八•五　最低 四•五	度

（以攝氏計）（三十年四月一日）

醫藥質疑
國醫陸家駿主答

乾血癆症

（問）婦女乾血癆、症狀如何、中醫能治愈否、爲請先生指示。蔣立人敬問

（答）所謂乾血癆者、大概就是萎黃病、其見症爲面貌及皮膚蒼白、稍帶黃綠色、此等現象、即俗語所謂「無血氣」感。全身倦怠、嫌惡動作、稍稍運動、即覺呼吸促迫並心悸、頸動脈強度搏動、足踝及眼瞼浮腫、夜間平臥則消失、冷、喜就溫煖、並發頭暈、耳鳴、睡眠不安、日中則心身倦怠、口臭、食慾減退、或亢進、并嗜酸物、胃部感覺有重壓、疼痛噯氣、及不快之感、大便秘結、月經不調、或減少或閉止、或白帶甚多、本症多見于年少之婦女、凡食餌不良、光線及空氣缺乏之住所、運動不適當等、多數人常誤認本症爲姙娠、中醫書上亦有初姙似勞之名詞、因爲本症確與姙孕有相同之處、如精神異常疲倦、不思飲食、喜食酸辣、欲睡眠、稍不如意、易于動怒哭泣、常頭痛頭眩、眼發黑、月經停止、有時或流極少量之血水、此皆與姙娠一般無二之見症也、萎黃病發病甚速、最適宜之治療、爲養血、求其全愈並不難、不過易於再發、少女患此者多、少婦間有之、所以自古有結婚能治療萎黃病之傳說云、

社會服務

三月份　度量衡檢定所　檢定度量衡器具數量

器具	合格	不合
盤秤	一百三十件	六件
桿秤	四十七件	一件
液體量器	一千一百五十一件	無
斗	一百零四件	無
升	二百二十七件	無
總計	一千六百五十九件	七

郵局消息

自本年四月一日起、凡由漢口、九江等處寄往華北、華中、華南、及日本各處之航空郵件、除普通掛號等費另外加納外、其航空郵費可用法幣、或日本軍票按照後開資率繳納云。

（一）寄往華北經由上海——南京——北平航空線運遞、及寄往華中經由漢口——南京——上海航空線運遞、寄往華南經由上海——汕頭航空線及廣州運遞者。

信函：每重二十公分、或其畸零之數、法幣三角六分、或日本軍用手票二十錢。

明信片：每件法幣一角八分、或日本軍用手票十錢。

（二）寄往日本、朝鮮、台灣、關東、租借地、及其他日本屬地、經由南京——上海——大連航空線運遞者。

信函：每重一十公分、或其畸零之數、法幣六角三分、或日本軍用手票三十五錢。

明信片：每件法幣三角二分半、或日本軍用手票十八錢。

其他郵件：每重六十公分、或其畸零之數、法幣一元三角五分、或日本軍用手票七十五錢。

又訊：寄往九江、安慶、蕪湖、南京、上海等處之郵件、將於本日（四月二日）下午三時三十分封發云。

義務廣告
簡約

一、本欄廣告概不收費
二、性質僅限尋人、求職、出讓、徵求四項
三、字數以五十字爲限
四、來件請書明本版「義務廣告」收字樣

▲李興廣吾兒知悉：自汝去年五月外出後父嗜好已戒除並有職務、汝見報後火速回家以免全家懸念是爲至要

▲隨州汪誠之兄：寬宇現已回漢請即設法來漢以免合郎各處探詢　武昌候補街四號丁甫伯

▲石潤生兄鑒：吾兄於一月七日同金先生到漢後不知現寓何所盼示知以便拜訪　輔堂里十三號董濟生啟

▲雲亭張雲鵬兄鑒：自兄出外父親在漢遍尋未見所有債款請兄回家一商决不爲難見信後火速回家以免雙親兄弟等懸望　張建民吉利生同啓

▲陳志榮牙醫師鑒：敝受京幽樓天權先生之託打聽醫師是否在漢見報請駕臨市警察總局一叙以便轉達是所急盼　金榮慶啓

▲汪子華學兄鑒：兄台見報後、速造武昌與亞路忠福里三號、譚叙一切如有親友知其地址、請抽暇函知、不勝感激　孟炎明謹啓

▲黃陂官漢烈兄鑒：事變後聞兄任漢因不明住址無從走謁見報後務祈速臨漢正街邱家墻邊大紙行一叙爲盼。羅馭孫啓

▲廣濟方坦懷乎發堤二兄鑒自事變後魚雁鮮通昨據友人云兄等巳先後抵漢不知現寓何處見報後火速駕臨府東一路七十號一敍爲盼　般學根啟

▲馬成驥君鑒：部人完全善意介紹到同福號充任叫船工作何致不辭而去一切船戶手續不能結算見報速出面有何了清爲難之處准可通融辦理切勿徘徊歧途自貽伊戚　如壽里六十八號陶宜誠啟

▲陳照大父親鑒：別後三載音信渺然女現居安徽見報祈速將住址告賜如有戚友知其下落亦乞示知回信寄安徽立煌莘村六號翁綏香轉　女瑞玉啓

▲某君十九歲浙江籍初中程度稍通日語體格强健善騎自行車能吃苦耐勞願任機關洋行職務月薪不計如需要者請與木蘭宮豐成里六號樂少華君接洽

▲某女士年二十餘歲高中畢業服務於各機關學校有年精於繕寫鋼板字大小楷等如需要者請逕函特二區三教街松柏廬隔壁巴公房子內三樓周靜萍轉交可也

▲某君年三八初中程度無嗜好願任某洋行商店之職員有妥實舖保薪水不論願聘者請函花樓街三〇五號陸君可也　陸少驎啟

▲某君黃岡籍初中卒業文理通順能小楷行書甚精曾充教員科員有年現欲求上項類似之職務欲聘者請逕函長堤街一一三九黃鐘面約。

▲某君二十一歲鄂籍初中畢業無不良嗜好有妥實舖保品性忠誠能書大小楷薪金不計如欲聘者請即致函特一區共和里十五號江君轉

▲某君二十歲鄂籍高中程度嗜好全無英語頗精日語略通大小楷能書誠實可靠願任機關洋行團體職員薪俸不計如需要此項人才者請至漢景街三〇三號吳君接洽可也

▲茲欲徵求上海徐永祚會計學校出版之中式改良簿記書全冊新舊均可願割愛者請函江漢路一七三號陶嶢接洽

▲徵求女教師二位：須有教學經驗月俸國幣三十元不供膳宿自問能担任者請塡明履歷並附相片一張函法界德興里十六號余君代收不合者不答

▲茲徵求關於討論電影等藝術之各種書籍及脚本如有者請逕函萬中街口金谷園雜貨商店奐士君接洽可也

▲某君豫籍畢業師範精庠生任教及書記有年現願就教師書記等職月薪不計若求講四書者面商欲聘者請函約武昌解緩正街四十二號王甘如收交

▲茲有德國「羅定司鳥」一克二•九鏡頭四百分之特快小型照相機一具願以日金二百五十元出讓台意者請向本社張君面洽可也

▲茲有敝友陳君所出本廠開士米生活布米通條布及斜紋膠條布十餘疋意欲廉價出售如有合意購買者請駕臨法租界崇德里四號樓上汪君接洽引看可也

▲茲有威廉老牌搖頭檯扇一具六成新騰寫堂四號油印一副八成新均願以廉價出售欲購者請逕至花樓居巷一九號樓上與周姓接洽可也時間上午九時至十一時下午三時至六時「新鐘」

▲茲有英國塔牌蔴袋大批（每隻重二磅一五）出讓，願受者，請逕函本報義務廣告信箱，叩者約期面談。

漢口市民臨時粥廠籌備處收到捐欵第一百零三批報告

齊、張純齡等共捐法幣四千一百八十一元八角三分發起票友大會串、天星飯店交際舞助賑、捐法幣二千〇七十四元六角自捐　程陳氏、程守忠、陳玉卿、楊家、以上二戶各捐法幣三百元涂拔丞君經募、吳文熾、謝三元、以上二戶各捐法幣二百元仝上、尉遲鈺卿、捐法幣二百元張學騫、沈占春君經募、韓子堅、趙培慶、捐法幣二百元自捐、楊家齊、得記、以上二戶各捐法幣一百元、郭顯庭、曾福堂、恆盛祥、劉勉公、曹陳氏、以上三戶各捐法幣五十元趙培慶君經募、熊念茲君經募、德隆號、王家驊、學文君經募、蕭斯釗、王勝青、以上二戶各捐法幣四十元仝上、福生祥、張鼎發、募、何祥順、王天順、以上三戶各捐法幣二十五元仝上、田、陳啓相、楊樹功、以上三戶各捐法幣二十元楊家齊君經募、周全賓、余信大、二十元趙培慶君經募、敦仁堂、捐法幣二十元、泰公、壽昌祥、以上十七戶各捐法幣十元、永和、義太祥、張福卿君經募、復生祥、以上十七戶各捐法幣十元、山貨業、張福卿君經募、沈南生、褚記、源記、逢記、劉雨亭、曹韻笙、良記、君各捐法幣五元仝上、葛義興、新盛祥、劉同春永、鑫記、華誠、美順興、逹記、李伯陶、劉季世、以上二戶各捐法幣五元、能念茲君經募、萬生太、喻瑞記、允盛、羅茂盛、以上四戶各捐法幣二元仝上、以上四戶各捐法幣一元、山貨業張福卿君經募、以上第一百零三批總共收到捐欵法幣二十萬零一千九百零三元四角三分

三十年元月二十五日至二月十七日第一百零三批收到捐欵法幣九千二百八十六元四角三分、日幣一千三百二十二元七角正

漢口市民臨時粥廠籌備處 收到捐欵合計

截至卅年三月廿四日止總共　法幣二十四萬一千九百七十八元七角九分　日幣五千四百〇八元一角五分

恭頌駐節皂市井上警備隊長暨山本、澤田兩政務委員長王通譯官及全體官兵德政

緣吾皂爲天門縣北重鎮、位當天京應漢四縣中樞、人烟稠密、商業繁盛、後曾一度衰落、蓋因地方民衆爲過去政府之肓傳所矇蔽、事變前夕、多遭流離顚沛之苦、後經大日本皇軍進駐、盡力宣撫安輯、流亡地方、商業始有起色、迨至民國二十九年八月、我井上警備隊長暨山本、澤田兩政務委員長、王通譯官蒞節以來、[illegible]民意對於地方治安商業衛生建設教育諸事、均能細心體察、力求邁進、因之兩年來吾皂夜不閉戶、道不拾遺、組立同業公會、就商塲而言、已顯着長足進步、關於衛生、除常川設有防疫委員會醫療所外、並按歲序施行注射及清潔檢查、是故本年來時疫絕少、更爲猛進如修築沿河馬路、及全鎮市街路面、建設公園、裝置電燈、架設電話、購置運輸車輛諸大端、[illegible]組織地方合作社、一面發展商業、同時福利民生、種種德政、不勝枚舉、茲謹略述大概、用誌不忘德政云爾

皂市各機關全體商民 謹頌

徵求「東亞民族小說」

中日兩民族、不幸交戰以來、業已數年於茲、[illegible]基礎而已。凡有在華日僑、爲期民族協和之實現、[illegible]建國、中日提携、及大亞細亞建設、[illegible]從大東亞的觀點出發、撰寫理想的現實的作品、[illegible]一萬字內外爲準、[illegible]作品並登載於日本雜誌「文藝春秋」、[illegible]華文一等（一名）日金三百元、二等（一名）日金二百元、[illegible]車野心平（在華）松方三郎（在華）犬養健（在華）[illegible]應徵原稿不論當選與否概不退還、主辦者：南京中山東路南京青年會、贊助者：日本駐華大使館宣傳部、中日文化協會